

RELAZIONE TECNICA AL CONTO DEL BILANCIO 2014

L'ATTUALE CDA

Il Cda attualmente in carica è formato da Enzo Bruni, Presidente, e dai Consiglieri Carlo Colombo, Marta Comi e Sabrina Mosca. Inoltre il prof. Vittorio Cazzaniga (già Presidente e Consigliere di precedenti CdA) è stato nominato uditore senza diritto di voto dal Presidente del CdA con Suo decreto.

Il Vicepresidente del CdA, prof. Carlo Ratti, scomparso di recente e del quale desideriamo ancora una volta sottolineare la passione, generosità e competenza, non è stato sostituito.

Su richiesta dei Presidenti delle Province di Lecco e Monza e Brianza, il Presidente Enzo Bruni (insieme a una parte del C.d.A.), darà le proprie formali dimissioni subito dopo l'approvazione del consuntivo (in anticipo rispetto alla naturale scadenza del mandato previsto per il 30 settembre 2015).

Nonostante le oggettive difficoltà dovute alla diminuzione dei Consiglieri (da 7 a 5), tutti gli sforzi dell'attuale CdA hanno avuto come fine la continuità operativa con i precedenti CdA, e il perseguimento delle indicazioni contenute nelle linee di indirizzo elaborate dal tavolo politico ed approvate all'unanimità dall'assemblea il 9 marzo 2011.

L'elenco, che segue, delle iniziative che il Consorzio ha promosso per l'anno 2014 è la testimonianza della premessa di cui sopra.

INTRODUZIONE

La relazione al Rendiconto viene redatta come è noto nel rispetto dell'art. 151, comma 6, del D.Lgs. n. 267/2000 che, prescrivendone l'obbligo, ne indica anche il contenuto e postula quindi l'esigenza di una esposizione che valuti l'efficacia dell'azione amministrativa in riferimento ai risultati conseguiti ed ai costi sostenuti. Ogni organizzazione economica infatti individua i propri obiettivi primari, programma il reperimento delle risorse, destina i mezzi disponibili per realizzare quanto programmato.

La fase di programmazione delle risorse, con l'approvazione del Bilancio di Previsione, individua le finalità dell'Amministrazione, il grado di priorità nelle scelte, l'entità delle risorse da movimentare e la destinazione delle stesse a spese correnti oppure ad interventi di investimento.

Appare, quindi, evidente che l'analisi che il Consiglio di Amministrazione è chiamato a compiere deve iniziare tenendo conto degli obiettivi indicati nel Bilancio di previsione e nella relazione previsionale e programmatica.

L'approvazione del Conto Consuntivo è quindi il naturale momento di riscontro della capacità o, più spesso, della possibilità economica e finanziaria di tradurre obiettivi inizialmente ipotizzati in risultati materialmente conseguiti.

CONSIDERAZIONI GENERALI

Il Risultato di Amministrazione (Avanzo o Disavanzo) è composto dalla somma dei risultati conseguiti nelle gestioni della Competenza e dei Residui.

Il Risultato della gestione della Competenza (parte Corrente ed Investimento) fornisce un ottimo parametro di valutazione della capacità dell'Ente di utilizzare le risorse che si sono rese disponibili nel corso dell'esercizio (accertamenti).

Il Risultato della gestione dei Residui offre invece utili informazioni sull'attendibilità e la precisione con cui erano stati assunti gli accertamenti e gli impegni non estinti nei precedenti esercizi.

Dal punto di vista della gestione di Competenza, un Consuntivo che riporti un rilevante Avanzo di Amministrazione potrebbe segnalare una difficoltà nella capacità di spesa, o una sottostima delle risorse stanziare in Bilancio. Invece una situazione di Disavanzo, non dovuta al verificarsi di circostanze imprevedibili, potrebbe essere il sintomo di una crisi finanziaria emergente.

Il legislatore ha posto alcune regole all'inizio (Bilancio di Previsione) ed in corso d'esercizio (Salvaguardia degli equilibri di Bilancio e controllo della gestione) per evitare che si formino a consuntivo, gravi squilibri tra accertamenti ed impegni della competenza (Avanzo o Disavanzo).

E' il principio generale della conservazione dell'equilibrio di Bilancio.

Infatti "Il Bilancio di previsione è deliberato in pareggio finanziario complessivo. Inoltre le previsioni di competenza relative alle spese correnti sommate alle previsioni di competenza relative alle quote di capitale delle rate di ammortamento

dei mutui e dei prestiti obbligazionari non possono essere complessivamente superiori alle previsioni di competenza dei primi tre titoli dell'entrata (...)".

(D.Lgs. n. 267/2000, art. 162/6)

Oltre a ciò gli Enti Locali "(...) rispettano durante la gestione nelle variazioni di Bilancio il pareggio finanziario e tutti gli equilibri stabiliti in Bilancio per la copertura delle spese correnti e per il finanziamento degli investimenti (...)".

(D.Lgs. n. 267/2000, art. 193/1)

IL RISULTATO DI AMMINISTRAZIONE

Il Conto Consuntivo dell'esercizio finanziario chiude complessivamente con un avanzo di **€ 77.130,19.=**.

Il risultato di amministrazione è stato ottenuto dal simultaneo concorso delle gestioni della Competenza e dei Residui.

La competenza finisce con un disavanzo di € 47.936,00.=.

La gestione dei residui termina con un avanzo di € 125.066,19 (comprensivo del fondo di cassa).

I dati complessivi della gestione sono riportati nel successivo "Quadro riassuntivo della gestione finanziaria".

Vengono posti in risalto sia i movimenti di cassa (riscossioni e pagamenti), che le operazioni sui residui (residui attivi e passivi). La prima colonna riporta i valori dei Residui, la seconda contiene i dati della Competenza, mentre la colonna finale indica l'importo globale.

L'ultima riga indica il Risultato di amministrazione complessivo, come somma dei risultati delle gestioni della Competenza e dei Residui.

DETERMINAZIONE AVANZO DI AMMINISTRAZIONE

QUADRO RIASSUNTIVO DELLA GESTIONE FINANZIARIA				
ESERCIZIO 2014		RESIDUI	COMPETENZA	TOTALE
Fondo di cassa al 01/01/2014				151.892,13
Riscossioni	(+)	544.230,00	1.095.296,03	1.639.526,03
Pagamenti	(-)	662.998,74	813.541,76	1.476.540,50
Risultato gestione di cassa (A)				314.877,66
Residui attivi	(+)	443.817,81	58.486,82	502.304,63
Residui passivi	(-)	351.875,21	388.176,89	740.052,10
Risultato gestione dei residui (B)				-237.747,47
AVANZO/DISAVANZO AL 31/12 (A+B)	(+)			77.130,19
Residui passivi perenti	(-)	0,00	0,00	0,00
AVANZO DISPONIBILE (+) o DISAVANZO (-)				77.130,19

In sede di previsione risulta applicato avanzo di amministrazione esercizi precedenti per l'importo complessivo di € 114.612,42.=

CONCILIAZIONE DEI RISULTATI FINANZIARI

La conciliazione tra il risultato della gestione di competenza e il risultato di amministrazione scaturisce dai seguenti elementi:

Gestione di competenza	2014
Totale accertamenti di competenza (+)	1.153.782,85
Totale impegni di competenza (-)	1.201.718,65
SALDO GESTIONE COMPETENZA	-47.935,80

Gestione dei residui

Maggiori residui attivi riaccertati (+)	0,00
Minori residui attivi riaccertati (-)	0,00
Minori residui passivi riaccertati (+)	142,48
SALDO GESTIONE RESIDUI	0,00

Riepilogo

SALDO GESTIONE COMPETENZA	-47.935,80
SALDO GESTIONE RESIDUI	142,48
AVANZO ESERCIZI PRECEDENTI APPLICATO	0,00
AVANZO ESERCIZI PRECEDENTI NON APPLICATO	124.923,51
AVANZO (DISAVANZO) DI AMMINISTRAZIONE AL 31.12.2014	77.130,19

Si propone di seguito una tabella di riepilogo delle voci consolidate, sia di entrata che di spesa, da cui si possono rilevare i movimenti avvenuti negli ultimi esercizi di riferimento.

TREND STORICO DELLA GESTIONE DI COMPETENZA

Entrate		2012	2013	2014
<i>Titolo I</i>	Entrate tributarie		0,00	0,00
<i>Titolo II</i>	Entrate da contributi e trasferimenti correnti	743.108,53	710.962,43	711.833,71
<i>Titolo III</i>	Entrate extratributarie	364.955,79	360.843,89	350.817,84
<i>Titolo IV</i>	Entrate da transf. c/capitale	0,00	59.792,97	0,00
<i>Titolo V</i>	Entrate da prestiti	0,00	0,00	0,00
<i>Titolo VI</i>	Entrate da servizi per c/ terzi	88.691,69	92.303,19	91.131,30
Totale Entrate		1.196.756,01	1.223.902,48	1.153.782,85

Spese		2012	2013	2014
<i>Titolo II</i>	Spese correnti	1.031.773,76	978.474,16	928.244,21
<i>Titolo II</i>	Spese in c/capitale	63.712,00	119.633,13	172.401,32

<i>Titolo III</i>	Rimborso di prestiti	4.970,91	9.941,82	9.941,82
<i>Titolo IV</i>	Spese per servizi per c/ terzi	88.691,69	92.303,19	91.131,30
Totale Spese		1.189.148,36	1.200.352,30	1.201.718,65

Avanzo (Disavanzo) di competenza (A)	7.607,65	23.550,18	-47.935,80
---	-----------------	------------------	-------------------

Avanzo di amministrazione applicato (B)	46.000,00	65.000,00	113.612,42
--	------------------	------------------	-------------------

Saldo (A) +/- (B)	53.607,65	88.550,18	65.676,62
--------------------------	------------------	------------------	------------------

ANALISI DELLA GESTIONE DELLA COMPETENZA

ENTRATE

Le entrate di competenza dell'esercizio sono l'asse portante dell'intero Bilancio Consortile.

La dimensione che assume la gestione economica e finanziaria dell'Ente dipende dal volume di risorse che vengono reperite, utilizzandole successivamente nella gestione delle spese Correnti e degli Investimenti. L'Ente, per programmare correttamente l'attività di spesa, deve infatti conoscere quali siano i mezzi finanziari a disposizione, garantendosi così un margine di manovra nel versante delle entrate.

Il successivo quadro riporta l'elenco delle entrate di competenza stanziare definitivamente, l'elenco delle entrate accertate a consuntivo, la loro differenza cioè le minori o maggiori entrate verificatesi nel corso dell'esercizio, e la percentuale indicante l'importanza degli accertamenti, suddivisi per Titoli, rispetto al totale generale accertato.

RIEPILOGO ENTRATE

(Accertamenti)

TITOLO	Stanziamen- ti Definitivi	Accertamenti	%	Minori/Maggiori Entrate
I Tributarie	-	-	-	-
II Derivanti da contributi e trasferimenti Correnti	713.040,00	711.833,71	97,51	1.206,29
III Extratributarie	360.050,00	350.817,84	97,44	9.232,16
Derivanti da alienazioni, IV trasferimenti di capitale e riscossioni di crediti				
V Derivanti da accensione di prestiti	277.000,00	0,00	0,00%	277.000,00
VI Da servizi per conto di terzi	131.050,00	91.131,30	69,54	39918,70
Totale Entrate	1.481.140,00	1.153.782,85	77,90	327.357,15

CONSIDERAZIONI

• TITOLO II

Come si può osservare dallo schema sopra riportato, nel Titolo II delle Entrate di competenza si è verificata una minore entrata di € 1.206,29. Tale somma si riferisce principalmente a minori contributi dagli enti (Comuni, Province e scuole) per le manifestazioni culturali organizzate dal Consorzio e dalla Scuola di musica.

• TITOLO III

Nel Titolo III delle Entrate rientrano i proventi dei servizi pubblici che l'Ente eroga, in ossequio ai fini statutari del Consorzio stesso.

Il Consorzio, infatti, ai sensi dell'art. 2 dello Statuto, ha i seguenti principali e fondamentali scopi:

- *promuovere, presso gli immobili di sua proprietà, attività di formazione permanente, anche d'eccellenza, in accordo con soggetti pubblici e privati;*
- *promuovere e gestire attività culturali che prendendo avvio dalle realtà civiche del territorio attivino positive collaborazioni con enti e associazioni diversi;*
- *provvedere alla conservazione e valorizzazione del patrimonio immobiliare sia direttamente sia attraverso altri soggetti individuati mediante procedure previste dalla normativa;*
- *organizzare e gestire ogni servizio complementare all'attività educativa, culturale e scolastica del territorio per agevolarne e garantirne la fruizione.*

È lo stesso Statuto a tracciare le linee fondamentali programmatiche, che sono state pertanto previste nella redazione e predisposizione del Bilancio di Previsione 2014.

Le principali risorse che rientrano nel titolo III sono:

RISORSA	TITOLO III ENTRATE			Minori/Magg. Entrate
	Stanziam. Definitivi	Accertamenti	%	
Diritti di segreteria	5.000,00	429,83	8,60	-4.570,17
Quote studenti Servizio Trasporto	97.800,00	97.866,00	100,07	+66,00
Proventi di corsi extrascolastici	148.500,00	151.225,00	101,90	+ 2.725,00
Proventi per corsi di formazione	5000,00	0,00		-5.000,00
Proventi manifestaz. artistiche,culturali	5.000,00	3.736,90	74,74	-1.263,10
Proventi manifestaz. e corsi scuola di musica				
Fitti reali di fabbricati	19.600,00	19.293,46	98,50	- 306,40
altri proventi da terreni	2.650,00	2.551,25	96,28	-98,75
altri proventi da edifici	7.000,00	8.001,13	114,30%	1.001,13
Finanziamenti culturali da enti privati	50.000,00	50.000,00	100	
Interessi attivi su giacenze	500,00	41,78	8,36	-458,22
Introiti rimborsi diversi	6.000,00	5.234,66	87,25	-765,34

Credito IVA	15.000,00	15.000,00	100		
Totale Entrate Titolo III	360.050,00	350.817,84	97,44	-	9.232,16

Come si può osservare i servizi più incidenti e rilevanti sono: il servizio TRASPORTO, la gestione della SCUOLA DI MUSICA CONSORTILE con sede a Villa Mariani di Casatenovo, l'organizzazione delle MANIFESTAZIONI ARTISTICHE E CULTURALI e i proventi derivanti dall'utilizzo delle strutture consortili.

Per quanto riguarda le attività espletate nell'esercizio 2014 relativamente alla Scuola di Musica, si riporta di seguito quanto relazionato in merito dal Responsabile incaricato:

L'attività della Scuola di Musica nell'anno 2014 è proseguita secondo le tradizionali direttrici didattiche. Trattandosi di relazione al bilancio si mettono di seguito alcune considerazioni riferite a tale ambito.

In particolare le uscite relative alla Scuola di Musica si muovono su tre direttrici significativamente rilevanti:

- Costi per la struttura – ordinari e straordinari;
- Costi per il personale operativo e amministrativo;
- Costi per gli insegnanti;

A seguito dell'adesione resa obbligatoria dalle convenzioni CONSIP per le forniture di gas da riscaldamento, per la fornitura di energia elettrica e per le spese telefoniche è stata possibile una compressione dei costi che potranno essere meglio valutati nel prossimo futuro.

Costi del personale amministrativo

I costi non sono ulteriormente comprimibili.

Costi insegnanti

I costi, già decurtati de 15% nel 2013, non risultano ulteriormente comprimibili.

Nuova selezione degli insegnanti

Si sono espletate le procedure relative alla selezione per il reclutamento degli insegnanti per la Scuola di Musica. Tali procedure, che hanno cadenza annuale, costituiscono un impegno amministrativo di notevole momento, in particolare relativamente alla doverosa maggiore trasparenza che le caratterizza.

La qualità dei professionisti che hanno superato la selezione e ricevuto l'incarico (come già accennato, sono stati confermati tutti i docenti già in servizio nel precedente anno scolastico) costituisce elemento in grado di garantire la prosecuzione del lavoro della Scuola di Musica mantenendo l'alto standard qualitativo del lavoro che ne è caratteristica peculiare.

Espletate le procedure di selezione per l'attribuzione degli incarichi ai docenti della Scuola di Musica, si è proceduto a rendere operativi gli incarichi stessi in coincidenza all'avvio delle lezioni (19 settembre 2014).

Tra le tante iniziative e i numerosi concerti che hanno avuto a protagonisti i gruppi da camera della scuola, vale sottolineare l'importanza della linea di collaborazione

aperta dal Clarionet Ensemble con il Conservatorio di Bolzano e con l'Istituto Musicale Pareggiato di Gallarate. Che due istituzioni di Alta Formazione (due università, secondo la nuova organizzazione degli studi musicali) scelgano di collaborare con la Civica Scuola di Musica di Casatenovo piuttosto che con altre istituzioni della stessa Alta Formazione è un'ulteriore riprova, ove se ne sentisse il bisogno, dell'eccellenza del lavoro che la scuola svolge.

Di particolare importanza, **le nuove iniziative** messe in atto durante l'anno 2014. Innanzitutto **L'anime a rallegrar**, una serie di 4 concerti affidati a insegnanti della Scuola e offerti sul territorio ai comuni di Briosco, Nibionno, Viganò e Cassago. Un'ottima risposta ha ottenuto anche il corso **Educarsuonando**, affidato a due insegnanti della scuola di musica specializzate nella formazione musicale per ragazzi. Rivolto agli insegnanti della scuola primaria e dell'infanzia, è articolato in 14 incontri di 4 ore ciascuno. Iniziato nel settembre del 2014, si concluderà a fine maggio 2015 e vede la presenza di 15 docenti di musica dei comuni consorziati.

Il servizio della scuola di musica ha come entrate le rette degli utenti e i contributi erogati dagli enti che richiedono la collaborazione della scuola per le attività musicali e come uscite il costo di gestione e manutenzione degli immobili, l'acquisto di materiale di consumo, il costo degli insegnanti incaricati ed il costo parziale del personale dipendente addetto alla gestione di tale servizio.

Nel servizio relativo al trasporto scolastico le entrate sono date dalle rette degli utenti che usufruiscono di tale servizio e dal contributo dei Comuni che si sono convenzionati mentre le uscite comprendono il costo degli autotrasportatori e il costo parziale del personale dipendente addetto alla gestione del servizio stesso.

Il servizio relativo alle manifestazioni artistiche e culturali diverse ha come entrate i contributi di associazioni e/o enti e la partecipazione a spettacoli e/o attività culturali e come uscite il costo per convegni, concerti e manifestazioni varie nonché una quota relativa al costo del personale dipendente addetto alla gestione del servizio stesso.

- **TITOLO V**

Nel Bilancio di previsione 2014 era stata prevista una anticipazione di cassa per € 277.000,00 entro il limite massimo dei tre dodicesimi delle entrate accertate nel penultimo anno precedente afferenti ai primi tre titoli dell'entrata del bilancio così come stabilito dall'art. 222 del D.Lgs. n. 267/2000, non utilizzata nel corso dell'anno finanziario 2014.

SPESE

Le uscite di ogni Ente sono costituite da spese di parte Corrente, in C/Capitale, Rimborso di prestiti e da movimenti di risorse di terzi come le partite di giro.

Il volume complessivo dei mezzi spendibile dipende direttamente dal volume delle Entrate che si prevede di accertare nell'esercizio. L'Ente quindi deve utilizzare al meglio la propria capacità di spesa mantenendo un costante equilibrio di Bilancio.

La ricerca dell'efficienza (capacità di spendere secondo il programma adottato), dell'efficacia (capacità di spendere soddisfacendo le reali esigenze della collettività) e dell'economicità (raggiungere gli obiettivi prefissati spendendo il meno possibile) deve essere compatibile con il mantenimento costante dell'equilibrio tra Entrate ed Uscite di Bilancio.

Infatti " gli enti locali possono effettuare spese solo se sussiste l'impegno contabile registrato sul competente intervento o capitolo del Bilancio di previsione e l'attestazione della copertura finanziaria di cui all'articolo 153, comma 5 ".

(D.Lgs. n. 267/2000, Art. 191/1)

L'entità della spesa (uscite) è quindi conseguenza diretta del volume di risorse correnti (entrate) che si prevede di accertare nell'esercizio. Infatti "gli enti locali deliberano (...) il Bilancio di Previsione per l'anno successivo, osservando i principi di (...) pareggio economico e finanziario".

(D.Lgs. n. 267/2000, Art. 151/1)

Il quadro riporta l'elenco delle uscite di competenza stanziare definitivamente, l'elenco delle uscite impegnate a consuntivo, la loro differenza cioè le minori uscite o economie di spesa verificatesi nel corso dell'esercizio, e la percentuale indicante l'importanza degli impegni, suddivisi per Titoli, rispetto al totale generale.

RIEPILOGO USCITE (Impegni)

TITOLO	Stanziamenti definitivi	Impegni	%	Minori residui o Economie
I Correnti	993.390,00	928.244,21	93,45	- 65.145,79
II In Conto Capitale	184.362,42	172.401,32	93,52	- 11.961,10
III Per Rimborso di Prestiti	286.950,00	9.941,82	3,47	- 277008,18
IV Per servizi per conto di terzi	131.050,00	91.131,30	69,54	- 39.918,70
Totale Uscite	1.595.752,42	1.201.718,65	75,31	- 394.033,77

SPESE CORRENTI

La comparazione delle spese correnti, riclassificate per intervento, impegnate negli ultimi tre esercizi evidenzia:

Classificazione delle spese correnti per intervento	2012	2013	2014
01 - Personale	163.203,00	164.187,52	171.434,23
02 - Acquisto beni di consumo e/o materie prime	10.286,38	9.695,50	10.838,00
03 - Prestazioni di servizi	842.273,58	785.364,92	733.938,04

04 -	Utilizzo di beni di terzi	0,00	0,00	0,00
05 -	Trasferimenti	3.000,00	5.172,35	42,98
06 -	Interessi passivi e oneri finanziari diversi	0,00	100,00	137,88
07 -	Imposte e tasse	12.520,80	13.593,87	11.653,08
08 -	Oneri straordinari della gestione corrente	490,00	360,00	200,00
09 -	Ammortamenti di esercizio	0,00	0,00	0,00
10 -	Fondo svalutazione crediti	0,00	0,00	0,00
11 -	Fondo di riserva	0,00	0,00	0,00
Totale spese correnti		1.031.773,76	978.474,16	928.244,21

CONSIDERAZIONI

- TITOLO I

Le spese Correnti (Titolo I delle Uscite) vengono stanziare per fronteggiare costi del personale, acquisto di beni e servizi, erogazione di trasferimenti correnti, rimborso di interessi passivi, accantonamento per ammortamenti di beni patrimoniali, ed infine altre uscite di minore rilevanza.

Nel corso dell'esercizio 2014 l'attività è stata improntata ad un contenimento generalizzato dei costi sfruttando, per quanto possibile, l'utilizzo delle piattaforme MEPA e SINTEL per il reperimento dei servizi necessari al funzionamento del Consorzio.

Nel seguente schema vengono riportati, suddivise per funzioni, le risultanze gestionali della spesa corrente, con distinzione degli importi stanziati definitivamente in Bilancio, delle somme impegnate, la percentuale degli impegni rispetto agli stanziamenti, il totale dei pagamenti effettuati e la percentuale dei pagamenti rispetto agli impegni assunti.

SPESE CORRENTI

Funzione	Stanziamenti definitivi	Impegni	% realizzaz.	Pagamenti	% realizzaz.
1 Generale di amministrazione di gestione e di controllo	233.200,00	191.447,29	82,10	132.645,10	69,29
4 Istruzione pubblica	211.690,00	206.827,71	97,71	166.675,43	80,59
5 Teatri attività culturali servizi diversi nel settore cultura	548.500,00	529.969,21	96,63	401.489,16	75,76
Totale	993.390,00	928.244,21	93,45	700.809,69	75,50

Nella funzione 1 della spesa corrente "Funzione generale di amministrazione, di gestione e di controllo" rientrano i costi della gestione del personale appartenente al servizio segreteria e al servizio gestione economica-finanziaria, il costo degli organi istituzionali (dal 01.06.2010 non vengono corrisposti emolumenti agli amministratori in applicazione della legge n. 122/2010), l'acquisto di beni di consumo e materie prime, la gestione dei beni demaniali e patrimoniali, il costo per spese legali, la somma destinata alla riduzione delle quote consortili e il fondo di riserva.

Nella funzione 4 della spesa corrente "Funzione di istruzione pubblica" rientrano i costi di gestione del servizio trasporto scolastico e del personale dipendente addetto all'espletamento di tutte le pratiche che tale servizio richiede.

Nella funzione 5 della spesa corrente "Funzione relativa alla cultura ed ai beni culturali" rientrano i costi relativi all'organizzazione di teatri, mostre, convegni e manifestazioni culturali diverse, il costo del personale dipendente addetto alla gestione del servizio culturale ed i costi di gestione della Scuola di musica comprensivi del costo del personale e del costo di manutenzione dell'immobile denominato "Villa Mariani" sede attuale della scuola.

L'azione dell'Amministrazione Consortile si è diretta in modo particolare al potenziamento delle attività culturali rispettando in tal modo quanto previsto dall'art. 2 del proprio statuto, così come si evince anche dalla incidenza dall'impegno relativo alla Funzione n. 5; i relativi impegni di spesa risultano pari al 57,10% degli impegni complessivi della Spesa corrente mentre le attività di cui alla Funzione 1 sono pari al 20,63% degli impegni totale e quelli relativi alla Funzione 4 sono pari al 22,27%.

Il grado di realizzazione della spesa corrente ha determinato una percentuale pari al 93,45% tra le previsioni definitive e gli impegni risultanti dal rendiconto della gestione. Le economie che si sono riscontrate derivano da minori impegni su capitoli ove si finanziano spese di manutenzione ordinaria degli immobili, spese generali e di utenze ai servizi pubblici e spese relative alla gestione del servizio culturale.

EVENTI CULTURALI ANNO 2014

PERCORSI NELLA MEMORIA 2014 – I SOMMERSI DEL BOSCO DI FAGGI

I "Percorsi nella Memoria 2014" sono stati dedicati al tema del lavoro nei campi di concentramento nazisti. Il lavoro inutile e disumano, ripetitivo ed alienante, volto alla distruzione fisica e morale, o finalizzato al sostegno dell'economia tedesca, bellica e civile. Il sottotitolo "I sommersi del bosco di faggi" è stato un omaggio ai deportati che hanno subito il lavoro come strumento di sterminio, in particolare nei campi di Buchenwald (Bosco di faggi) e Dora, mete del viaggio-studio e di memoria di questo anno della Memoria 2014.

Le iniziative relative ai "Percorsi nella Memoria" sono state programmate nei vari Comuni che hanno deciso di aderire al progetto.

Si è dato inizio con la mostra "Oltre quel muro: la resistenza nel Lager di Bolzano" in programma a Viganò e successivamente a Bulciago; giovedì 23 gennaio a Missaglia presso il palazzo Teodolinda vi è stata una serata dedicata al documentario "Terezin: la città che Hitler regalò agli ebrei"; infine venerdì 24, presso la biblioteca di Cremella, la proiezione del documentario "KZ Buchenwald/Post Weimar", a cura dell'associazione Banlieu.

La programmazione dei Percorsi nella Memoria è proseguita sabato 25 con un concerto presso le scuole elementari di Barzanò con l'Ensemble della Scuola di Musica di Casatenovo dal tema la musica nei lager e domenica 26 con un concerto presso il granaio del Consorzio Villa Greppi.

Ben 4 sono stati gli eventi di lunedì 27: a Casatenovo presso l'auditorium parrocchiale è stato proiettato il film "L'uomo del banco dei pegni"; a Barzago presso la sala civica è stato proiettato il film "Il Figlio dell'altra"; a Triuggio presso la sala consiliare don Angelo Casati si è tenuta la lettura "Yossl Rakover si rivolge a Dio" e infine a Verano Brianza presso la Biblioteca Civica si è tenuta a cura di Rosanna Ottoleghi la conferenza di inaugurazione della mostra "La strage di Maina".

Il 28 gennaio Dario Venegoni, figlio di ex deportati, è intervenuto a Bulciago in Sala Civica per la presentazione della mostra da lui realizzata "Oltre quel muro, la resistenza nel lager di Bolzano".

Il 31 gennaio presso la sala consiliare di Cassago Brianza è intervenuto Ibio Paolucci, partigiano e deportato in Polonia per un incontro di testimonianza.

Domenica 2 febbraio si sono tenuti due appuntamenti, il primo a Monticello Brianza con una lettura teatrale dal titolo "Davanti a Minosse", il secondo a Sirtori presso Villa Patrizia dove Sultana Razon Veronesi ha raccontato la sua storia di deportata nel campo di Bergen Belsen, riportata anche nel suo libro "Il cuore, se potesse pensare" uscito nel 2013. La Dott.ssa Razon è stata poi intervistata dallo storico Pucci Paleari per il Consorzio; l'intervista verrà resa disponibile agli enti entro breve tempo.

DOMENICA 26 GENNAIO - GIORNO DELLA MEMORIA CON BRIANZA CLASSICA

I concerti proposti dall'Associazione Early Music Italia, che ha per finalità la diffusione della musica e degli strumenti "classici", sono stati, una volta ancora, premiati da un' altissima affluenza di pubblico. Anche questo anno Brianza Classica, in accordo con il Tavolo Assessori, ha dedicato un concerto al "giorno della Memoria".

"Concerto per il Giorno della Memoria" melodia ebraica" di E. Bloch di Achron e "Nigun": preghiera cassidica ebraica di E. Bloch - Duo Degani - Rucli violono e pianoforte "

VERDIDUECENTO - Progetto Interdisciplinare nel duecentesimo Anniversario della nascita di Giuseppe Verdi

Il Progetto consiste in una serie di iniziative già partite nel 2013 con una visita guidata, il 30 novembre 2013, a Milano sulle orme di Verdi e con un concerto di Brianza Classica dedicato al grande compositore tenutosi il 24 novembre nell'Antico Granaio di Villa Greppi.

Il progetto si è poi concretizzato durante la fine dell'anno e l'inizio del 2014 nei seguenti comuni :

Triuggio e Viganò rispettivamente il 20 dicembre e il 15 febbraio con un concerto "Fiat e voci per Verdi" Quintetto Spirabilia; Sirtori 28 dicembre "Tra Verdi e Wagner" dell'Associazione Orchestra Incanto; Monticello Brianza 12 gennaio "Aperitivo Verdiano Condotta Slow Food di Lecco e Monza Brianza"; Bulciago 14 e 22 gennaio conferenze a cura della dott.ssa Simona Bartolena e del m° Massimo Mazza; Verano Brianza e Cremella rispettivamente il 25 gennaio e il 7 febbraio

“Aspettando Verdi”, lezione spettacolo sull’opera e su Giuseppe Verdi a cura di Stefano Panzeri; Besana in Brianza “Grande Concerto Verdiano” a cura del Corpo Musicale Santa Cecilia; Comune di Casatenovo il 16 febbraio concerto della classe di canto lirico “Verdi e i Suoi Contemporanei” a cura della Civica Scuola di Musica del Consorzio.

L’8 febbraio presso il Ristorante “Il Cortile dei Sapori” di Besana in Brianza si è tenuta la Cena Verdiana con letture e contributi teatrali di Teatro Invito.

SABATO 8 FEBBRAIO – SLOWFOOD Mercato dei Produttori

Il Consorzio Brianteo Villa Greppi ha arricchito la sua offerta col territorio con una nuova eccezionale collaborazione con le condotte Slow Food di Lecco e Monza e Brianza. Ospitando nei propri spazi il mercato dei produttori slow food, un mercato in cui i produttori locali presentano prodotti di qualità direttamente ai consumatori garantendo metodi di produzione sostenibili per l’ambiente e preservando la cultura alimentare delle comunità locali, il Consorzio intende allargare il proprio ambito “culturale”. La Cultura infatti è, per definizione, produzione artistica, ma è anche ambiente, paesaggio, storia, usi e costumi di un territorio e il Consorzio Brianteo Villa Greppi sostiene e promuove la cultura in ogni sua forma. Promuovere la cultura significa anche promuovere la diversità delle culture, che è forza creatrice che garantisce il futuro delle stesse e permette di trasmettere un patrimonio straordinario di conoscenze alle generazioni future. Il Consorzio Brianteo Villa Greppi e Slow Food - Lecco e Monza e Brianza sostengono insieme i saperi e i sapori della tradizione coltivando un’idea di progresso umano e culturale basato sulla sostenibilità e sulla partecipazione, sul rispetto delle differenze e sui diritti della terra e dei popoli. Il mercato, con cadenza mensile, ha esordito sabato 8 febbraio 2014 dalle 9.00 alle 13.30 presso l’Antico Granaio di Villa Greppi, proseguendo poi, nell’arco del 2014, con i seguenti appuntamenti: sabato 8 marzo, sabato 12 aprile, sabato 10 maggio, sabato 14 giugno, sabato 12 luglio, sabato 13 settembre, sabato 11 ottobre, sabato 8 novembre, sabato 13 dicembre.

LUNEDÌ 10 FEBBRAIO – GIORNO DEL RICORDO

Il Giorno del Ricordo istituito dal Parlamento italiano con la legge 92 del 2004 si pone l’obiettivo di conservare e rinnovare la memoria della tragedia di tutte le vittime delle foibe e dell’esodo di 350.000 profughi d’Istria, Fiume e Dalmazia nel dopoguerra.

Nel 2014 l’evento si è svolto nel Comune di Besana in Brianza con un concerto realizzato dalla Civica Scuola di Musica di Casatenovo all’interno del progetto “Facciamo Musica insieme” della Fondazione Provincia di Lecco: venerdì 14 febbraio 2014 presso la Sala Consigliare del Comune di Besana in Brianza è stato eseguito un concerto della Classe di Ottoni della Civica Scuola di Musica del Consorzio.

VENERDÌ 21 FEBBRAIO – VILLA GREPPI PER L’ARTE - INAUGURAZIONE DELLA MOSTRA “MATERIE”

Il Consorzio Brianteo Villa Greppi con “Materie” ha iniziato ad inserire nella propria offerta culturale l’ambito delle arti visive, fino ad oggi trascurato, con il progetto “Villa Greppi per l’arte” di cui la mostra “Materie” fa parte. Materie è l’inizio di una collaborazione con associazioni e professionisti che potranno portare una consulenza significativa al Consorzio e agli enti consorziati per quanto riguarda le

arti visive. Materie è un progetto a cura di Heart - pulsazioni culturali di Vimercate in collaborazione col MUST, museo del territorio di Vimercate con curatela scientifica e catalogo a cura di Simona Bartolena; curatela scientifica della mostra fotografica: Piera Biffi e Enrico Giudicianni. Dopo il successo di Colori, progetto che ha visto coinvolti numerosi Comuni del territorio, con dieci mostre e decine di conferenze ed eventi a tema, nasce Materie (progetto condiviso dal Consorzio Brianteo Villa Greppi) il logico proseguimento della riflessione sui linguaggi dell'arte. Protagonisti, questa volta, sono i materiali dell'arte: quelli tradizionali - quali il legno, il marmo, la terracotta e il bronzo - e quelli più innovativi - come la plastica o il ferro; un percorso nei materiali dell'arte contemporanea attraverso l'opera di 160 artisti.

La mostra, inaugurata la sera del 21 febbraio, con una conferenza sulla scultura del legno tenuta da Simona Bartolena, è stata aperta al pubblico dal 21/02 al 16/03 vantando grande successo di visitatori.

Collegato a "Materie", dal 30 maggio al 16 giugno l'Antico Granaio di Villa Greppi ha ospitato la mostra fotografica "Sguardi sulla materia" a cura di Piera Biffi e Enrico Giudicianni.

VENERDÌ 28 FEBBRAIO - I MORTI SBAGLIATI

A completamento dei percorsi della memoria l'Associazione culturale/musicale MANCAMEZZORA ha proposto un commovente spettacolo teatrale dal titolo "I morti sbagliati", con il quale l'attore Andrea Buffa ha voluto accendere una luce sulla debolezza della pseudo ideologia nazista e sul modo in cui questa si è manifestata anche nei momenti in cui il regime sembrava essere al massimo del suo "splendore".

SABATO 22 MARZO - MUSICANTIMAFIA

In occasione della Giornata della Memoria e dell'Impegno in ricordo delle vittime delle mafie, a corollario del corso di formazione sulla legalità, il Consorzio Brianteo Villa Greppi ha organizzato, presso il Monastero della Misericordia a Missaglia, uno spettacolo di jam session, rock, jazz, classica, teatro e testimonianze. L'evento si è rivelato un successo come testimoniato dalla costante ed ininterrotta partecipazione del dalle ore 18.00 alle ore 23.00.

NON SOLO CLASSICA MARZO E APRILE 2014

Il Consorzio Brianteo Villa Greppi, in ossequio alle sue finalità di promozione e servizio culturale per gli Enti Consorziati, ha organizzato "NON SOLO CLASSICA", una rassegna di quattro concerti realizzati da allievi e docenti della Scuola di Musica presso i comuni consorziati e che collaborano stabilmente con il Consorzio:

22 marzo 2014 - MUSICANTIMAFIA

29 marzo 2014 - il salotto musicale ovvero una liederabend nello stile dell'ottocento a Casatenovo presso l'Auditorium Fumagalli

5 aprile 2014 - sei corde, il meglio della musica per chitarra Bulciago presso la Sala Conferenze S. Pertini

12 aprile 2014 - vestivamo alla marinara: la bellezza del kitsch nella musica per pianoforte a quattro mani a Verano Brianza presso la Biblioteca Civica.

4-5-6 APRILE - 1° FESTIVAL DELLA BRIANZA

Nelle giornate del 4-5-6 aprile 2014 si è tenuto il 1° Festival della Brianza presso la sede di Villa Greppi a Monticello B.za. La finalità del progetto “Festival della Brianza” è la valorizzazione dell’area Brianza attraverso la creazione di una serie di iniziative integrate rivolte sia al target istituzionale che popolare. Al centro dell’attenzione della kermesse è la terra di Brianza, un’area geografica che, pur non avendo una chiara riconoscibilità dei confini, ha forti connotazioni identitarie e culturali.

L’iniziativa, sostenuta dalla Provincia di Lecco, dalla Provincia di Monza e Brianza, dal Consorzio Brianteo Villa Greppi e curata dall’Associazione Culture Popolari e Tradizioni della Lombardia, ha registrato uno straordinario successo di pubblico.

VENERDÌ 11 APRILE – FILMUSICA BRIANZA – “CINEMA E MUSICA CELTICA”

Il Festival si è tenuto dal 5 aprile al 16 maggio. Il programma 2014 ha incluso alcune delle più belle colonne sonore che hanno fatto la storia del cinema, con la presenza di grandi solisti e affermati gruppi da camera. Un repertorio di grande interesse, che abbina alla qualità artistica una facilità di ascolto e una immediatezza di comunicazione capaci di coinvolgere ampie fasce di pubblico.

Un festival che ha nella sua novità e nell’aspetto multimediale un motivo di forte attrazione verso le nuove generazioni. Durante i concerti è infatti c’è stata anche la proiezione di immagini dei film.

I musicisti, impegnati nello spettacolo “CINEMA E MUSICA CELTICA” tenutosi l’11 aprile nell’Antico Granaio di Villa Greppi, sono stati: Katia Zunino arpa irlandese, Eliana Zunino voce e bodhran (tamburo a cornice), Mauro Basilio violoncello e percussioni, Francesco Colucci fiddle, Marco Picca chitarra.

SABATO E DOMENICA 12-13 APRILE – I LONGOBARDI ALLE RADICI DELLA NOSTRA STORIA

“**I Longobardi. Alle radici della nostra storia**” - questo il titolo della manifestazione storico-rievocativa – tenutasi il 12 e il 13 aprile a Villa Greppi. La manifestazione ha offerto nella sala superiore dell’Antico Granaio una grande mostra di perfette riproduzioni di armi, gioielli, oggetti d’uso dell’epoca longobarda (VI-VIII sec. d.C.); una conferenza di approfondimento, tenutasi sabato sera; e nel prato antistante alla villa l’allestimento di un campo storico con la presenza di “figuranti” che hanno simulato, in modo filologicamente corretto, scene di vita quotidiana, di lotta e di artigianato che hanno permesso di immergersi nell’atmosfera dell’epoca. L’evento ha riscosso un grande successo richiamando un alto numero di visitatori e personaggi illustri come l’Assessore Regionale alle Culture, identità e Autonomie Cristina Cappellini.

31 MAGGIO-2 GIUGNO – BRIANZA BONSAI

Una mostra per gli appassionati dell’arte del bonsai, diventata negli anni un evento a livello nazionale con associazioni bonsai dal Piemonte, Valle d’Aosta, Lombardia, Liguria e Canton Ticino.

DAL 2 LUGLIO AL 2 AGOSTO – SUONI MOBILI

Sesta edizione per SUONI MOBILI, spettacoli musicali nei luoghi più suggestivi della Brianza monzese e lecchese. Un mese di musica di qualità certificata e di scoperte

per grandi e piccini nella consueta girandola di eventi quasi quotidiani organizzati in giro per città, paesi, ville, aziende agricole e parchi brianzoli nel mese di luglio.

SUONI MOBILI è un progetto ideato da Saul Beretta e prodotto da Musicamorfofi per il Consorzio Brianteo Villa Greppi con il contributo di Fondazione CARIPLO e una serie di sponsor locali.

Il festival ha debuttato, davanti a un pubblico numeroso, con un aperitivo nel parco di Villa Greppi mercoledì 2 luglio e alle ore 21.30 con lo spettacolo “piccolo atlante delle costellazioni estinte” di Patrizio Fariselli.

11-12-13 LUGLIO – PEDALA COI LUPI

Pedala coi Lupi è un evento di ampio respiro durante il quale, oltre allo sport e all'avventura di un'indimenticabile pedalata notturna nei boschi, non mancano musica, arte, spettacoli, ottimo cibo e intrattenimento. Un originale approccio alla cultura delle due ruote declinata con un rapporto vero con la natura e la valorizzazione del nostro territorio. Anche quest'anno nonostante il tempo incerto l'affluenza di pubblico è stata altissima.

DAL 4 AGOSTO ALL'1 SETTEMBRE – RAPSODIA D'AGOSTO

La rassegna cinematografica in Villa 2014 ha confermato la tendenza degli anni precedenti di un sensibile aumento di pubblico. Le 5 serate, dal 4 agosto al 1 settembre, hanno avuto un totale di 502 presenze, un centinaio in più rispetto all'anno scorso. Nonostante l'estate fresca e piovosa abbia costretto a proiettare all'interno del granaio due film, questo fatto non ha compromesso la partecipazione.

DAL 23 AGOSTO AL 7 SETTEMBRE – L'ULTIMA LUNA D'ESTATE

Il Festival, alla sua 17° edizione, ha scoperto e valorizzato luoghi di grande pregio: ville, cascine, chiostri, piazzette. Gli spettacoli serali sono stati accompagnati ad aperitivi teatrali e spettacoli pomeridiani per famiglie. Come di consueto, si ha affrontato una tematica attuale.

Sono tre gli appuntamenti avuti in Villa: sabato 23 agosto con l'inaugurazione “Beato il paese che non ha bisogno di eroi” incontro con Daniele Biacchessi, Piero Colaprico, Vittorio Colombo. nella mattinata di domenica 31 agosto con un programma dedicato ai bambini “Fiabe dolci, dolci da fiaba” a cura di Ortoteatro con mercatino della terra e pic -nic con i produttori di Slowfood Monza Lario Brianza e visite guidate della Villa a cura della Cooperativa Brig. Infine con grande successo di pubblico il giorno 2 e 3 settembre spettacolo teatrale “Sogno di una notte di mezz'estate” a cura di Bis Brianza nello scenario del parco di Villa Greppi.

DAL 20 AL 28 SETTEMBRE – VILLE APERTE

Ville aperte in Brianza, l'iniziativa culturale, finalizzata alla valorizzazione dei pregevoli siti storico-artistici del territorio, alla sua dodicesima edizione. L'Amministrazione della Provincia di Monza e Brianza - nel suo ruolo di organizzatore e promotore dell'evento ha coinvolto i comuni aderenti per proporre un ricco calendario di eventi. Anche Villa Greppi ha partecipato all'iniziativa mettendo a disposizione il suo patrimonio e le sue guide in collaborazione con la cooperativa Brig Cultura e Territorio e aderendo a pH_performing Heritage 2014 con il progetto “Fai esplodere la tua idea” con le seguenti iniziative:

PER APPRODARE DOVE? A PIEDI IN BRIANZA CON ALESSANDRO GREPPI: la mostra del Fondo Greppi

visite guidate sui sentieri di Alessandro, in collaborazione con realtà del territorio che promuovono lo slow travel **i laboratori artistici all'aperto** uno **spettacolo teatrale**: "TEGNES DE CUNT, BRIANZA".

Mostra Touring Club Italiano "Italiani viaggiatori e un italiano viaggiatore": nell'Antico granaio sono stati esposti 6 totem Touring e 15 opere del pittore Stefano Ferrari per celebrare i primi 120 anni del Touring Club Italiano, ma anche per ripercorrere le tappe principali di cent'anni di turismo in Italia.

L'Associaz. Culturale Piccoli Idilli ha presentato **l'evento di danza** "HIC ET NUNC", composto da una serie di shorts - site specific, con le modalità dello spettacolo itinerante inteso come una rivisitazione artistica dei giardini di Villa Greppi:

La **Mostra** di antiche stampe dell'**Associaz. GASAC** finalizzata a far conoscere l'aspetto visivo e storico delle più belle ville di oltre un secolo addietro. L'allestimento predisposto dal GASAC era composto da 24 immagini di aspetti paesaggistici e Ville storiche della Brianza, integrate da 24 spiegazioni dettagliate del plesso storico, scritte nel linguaggio dell'epoca inerente

SABATO 20 SETTEMBRE 2014 - LA FATTURAZIONE PA

La fatturazione elettronica un obbligo amministrativo ma anche un'opportunità. Una giornata di formazione full time per mettere in pratica competenze e conoscenza in collaborazione con l'Associazione Brigantia.

24 E 25 OTTOBRE 2014: 40 ANNI A VILLA GREPPI. IL CONSORZIO E LA SCUOLA TRA MEMORIA E FUTURO.

Un mondo di ricordi con mostra di foto storiche di viaggi dei "villagrepini", convegno con personaggi illustri, studenti di ieri e di oggi, professori e amministratori, visite guidate alla villa e concerti della Civica Scuola di Musica e del gruppo folk rock "I Luf".

16 NOVEMBRE- BRIANZA CLASSICA

L'Associazione Early Music Italia ha organizzato in collaborazione con il Consorzio Brianteo Villa Greppi la dodicesima rassegna di Brianza Classica: domenica 16 novembre con "un violoncello in viaggio nello spazio e nel tempo" m° Marco Maria Radaelli. Festival sempre molto apprezzato dal pubblico che premia artisti di altissima qualità.

OTTOBRE - NOVEMBRE 2014: L'ANIME RALLEGRAR - I CONCERTI DEL CONSORZIO BRIANTEO

Una rassegna concertistica in quattro tappe, proposta dal Consorzio Brianteo Villa Greppi. Un incontro fra generi ed epoche musicali lontane fra loro immaginato per deliziare gli animi offrendo occasioni di bellezza ospitati dai comuni di Briosco, Cassago, Nibionno e Viganò tutti i concerti, qui sotto elencati, hanno riscosso un ampio consenso di pubblico:

venerdì 31 ottobre

ore 21.00 - Briosco

Pulsar las cuerdas:

clavicembalo e arpa

Ensemble Galileo

venerdì 7 novembre

ore 21.00 - Viganò

**Chitarra sudamericana -
da Piazzolla a Brouwer**

Patrizia Rebizzi

venerdì 14 novembre

ore 21.00 - Nibionno

Il quartetto classico

Quartetto d'archi

di Milano

venerdì 21 novembre

ore 21.00

Cassago Brianza

Mozart e Strauss:

un secolo di musica

per gruppi di fiati

Ensemble di fiati

del Conservatorio

di Piacenza

VILLA GREPPI PER L'ARTE PROGRAMMA DI INIZIATIVE SULLE ARTI VISIVE

Il Consorzio Brianteo Villa Greppi ha affrontato il tema della promozione e diffusione delle arti visive approvando il progetto "Villa Greppi nell'arte" una programmazione artistica di livello nel campo delle arti visive da aggiungere nell'offerta all'offerta culturale del Consorzio con un percorso di conferenze e visite guidate a mostre d'arte (vedi sopra mostra "materie". Il progetto nel 2014 intitolato "Segantini, Van Gogh e Gauguin: alle radici della modernità" ha riscontrato un enorme successo registrando il tutto esaurito alle visite guidate. La curatela del progetto è stata affidata alla Dott.ssa Simona Bartolena, con il seguente programma:

CONFERENZE:

La crisi dell'impressionismo

mercoledì 8 ottobre h 21.00 presso la biblioteca di Cremella

Il divisionismo italiano: dal simbolismo all'impegno sociale

mercoledì 15 ottobre h 21.00 presso "Sala Teatrale M. Ciceri" a Veduggio con Colzano.

Alle radici dell'arte contemporanea: Paul Gauguin e i Nabis

mercoledì 22 ottobre h 21.00 presso la biblioteca di Bulciago

Alle radici dell'arte contemporanea: Vincent Van Gogh

mercoledì 29 ottobre h 21.00 presso la Sala Consiliare di Triuggio

VISITE GUIDATE ALLE MOSTRE:

La partecipazione alle mostre prevede una quota di iscrizione che comprende trasporto in pullman, biglietto della mostra e visita guidata.

Segantini. Palazzo Reale - Milano, 8 novembre 2014

Van Gog. L'uomo e la terra. Milano - Palazzo Reale, 15 febbraio 2015

Paul Gauguin e i Nabis. Dopo l'impressionismo e verso la modernità.

Museo dell'800 nel Castello Visconteo a Pavia, gennaio 2015

BONUS PER I COMUNI

Anche nel 2014 si è rinnovato il capitolo di bilancio per il Bonus culturale ai Comuni aderenti. Introdotto nel 2013 ha infatti riscosso un notevole successo, permettendo, nella misura di 1000 € per anno ad ogni Comune di beneficiare di uno sconto di pari misura sull'acquisto di un evento presente nei cartelloni del Consorzio come Verdiduecento, Percorsi nella Memoria, Suoni Mobili. I Bonus agevolano i Comuni che li sfruttano non solo per uno sconto economico, ma anche di procedure amministrative/contabili.

VIVERE VILLA GREPPI.

I disegni, la villa, il territorio. PIANO DI LAVORO 2014

Il progetto pluriennale **“Vivere Villa Greppi”** è stato affidato alla cooperativa BRIG- cultura e territorio e ha avuto inizio nel 2009.

Si struttura in diverse attività integrate tra loro, che hanno come scopo primario la valorizzazione del patrimonio storico-artistico di Villa Greppi.

Il progetto prevede infatti la realizzazione di una serie di azioni coordinate e integrate, finalizzate a diffondere la conoscenza e la fruizione sia del compendio immobiliare e naturale di Villa Greppi, sia del suo notevole patrimonio documentario e iconografico, ovvero del Fondo Greppi, conservato presso l'Archivio del Consorzio Villa Greppi, attuale proprietario della residenza e delle sue pertinenze.

La valorizzazione della Villa e del Fondo è indirizzata sia ad una fruizione turistica che didattico-educativa.

FORMAZIONE

LA FONDAZIONE ENAIP LOMBARDIA

Nel 2009 il Consorzio Brianteo Villa Greppi ha sottoscritto un accordo con la Fondazione ENAIP Lombardia (Ente Acli Istruzione Professionale), della Provincia di Lecco, per ospitare nella propria struttura, denominata “Ex-scuderie”, un corso di Qualifica professionale per “Operatori agricoli. Coltivazioni arboree, erbacee ortofloricole”, definito nell'offerta Formativa di Istruzione e Formazione Professionale della Regione Lombardia.

Il progetto, oltre a collocarsi pienamente nell'alveo dello statuto consortile inerente alla formazione ed alla valorizzazione delle tradizioni territoriali, è da considerarsi come una nuova e importante opportunità nella scelta formativa dei giovani studenti brianzoli, data la forte richiesta del territorio per tale specializzazione lavorativa ed in conseguenza di una rinnovata attenzione alle problematiche del verde e dell'agricoltura in funzione culturale e sociale oltre che economica.

Il corso di Operatore agricolo, giunto oramai a regime, sta avendo un ottimo successo, come dimostrano i dati di iscrizione alle classi prime tanto che si è passati dai 12 iscritti (poi ridotti a 8) del primo anno (2009-2010), ai 17 del 2010-2011, ai 21 iscritti del 2011-2012, ai 26 del 2012-2013, ai 26 nuovi iscritti per l'anno scolastico 2013-2014.

Per l'anno scolastico 2014-2015 si sono iscritti 28 studenti ed è allo studio la possibilità di creare anche una classe IV, per l'anno a venire, oltre all'avvio del nuovo primo anno con 26 Allievi.

Il protocollo d'intesa siglato tra il Consorzio ed il Centro di Formazione Professionale Enaip prevede che gli alunni, al fine di completare il proprio ciclo didattico con lo svolgimento dell'apprendimento pratico direttamente all'interno del parco della Villa, provvedano alla manutenzione ed abbellimento di una parte consistente del parco. Importanti effetti collaterali di tale attività, come già puntualmente verificatosi negli anni passati, sono stati, per il Consorzio, una migliore sistemazione del parco, molto evidente in vari punti dello stesso, e un consistente risparmio nel settore della manutenzione del verde che viene garantito nell'ambito del periodo di permanenza in formazione. Inoltre con la Fondazione Enaip abbiamo in progetto di fare degli interventi condivisi di ri-arredamento del verde del Parco al fine di mettere in luce nuove aree coperte da specie floreali, arbusti e piante utili a rivitalizzare l'importante patrimonio di vegetazione di cui è ricco il parco.

Sono proseguite anche per il 2014 le collaborazioni con i seguenti enti, nell'ambito della formazione:

BRITANNIC CLUB – CAMPI ESTIVI INGLESI PER RAGAZZI

Dal 9 giugno al 4 luglio e dal 25 agosto al 5 settembre 2014 gli operatori del BRITANNIC CLUB hanno coinvolto i ragazzi (tra i 6 e i 12 anni) in una serie di attività appassionanti e divertenti per far loro conoscere vari aspetti della cultura britannica e anglofona, oltre a sviluppare le loro capacità comunicative in inglese, ed aumentare il loro "bagaglio lessicale".

DEMETRA – SETTIMANE NATUR-AVVENTURA!

Dal 7 al 25 luglio settimane d'avventura dedicate ai bambini dai 5 ai 6 anni e dai 12 ai 13 anni. Gli operatori di Demetra hanno coinvolto i ragazzi anche quest'anno in una serie di attività appassionanti e divertenti nel parco di Villa Greppi.

NUOVO PROGETTO DI FORMAZIONE PER GLI ENTI LOCALI

Il Consorzio Villa Greppi, che ha per statuto Cultura e Formazione, intende promuovere a settembre/ottobre un progetto dedicato alle Amministrazioni Consorziate finalizzato alla formazione continua in quanto ritenuta indispensabile per mettere in luce e accrescere le capacità delle risorse aziendali in modo particolare proprio quelle della Pubblica Amministrazione.

CULTURANTIMAFIA - PROGETTO "VILLA GREPPI PER LA LEGALITA'" PERCORSO DI SEMINARI FORMATIVI PER AMMINISTRATORI E DIPENDENTI PUBBLICI

Il Consorzio Brianteo Villa Greppi ha iniziato un percorso di promozione culturale sulla legalità attraverso il progetto "Villa Greppi per la legalità" nel 2012.

Il progetto si è fino ad oggi realizzato in tre azioni principali:

- il cineforum CINEMANTIMAFIA, quattro proiezioni presso il Consorzio Villa Greppi accompagnate da un aperitivo a base di prodotti delle terre confiscate alle mafie
- lo spettacolo MUSICANTIMAFIA, prodotto dal Consorzio in collaborazione con l'associazione Equivoci Musicali
- la bibliografia LETTERATURA ANTIMAFIA, disponibile nelle Biblioteche dei Comuni aderenti.

CULTURANTIMAFIA

Il Consorzio Brianteo Villa Greppi, in ottemperanza alla richiesta di formazione generata dalla recente normativa anticorruzione, con il patrocinio dell'Osservatorio sulla criminalità organizzata dell'Università degli Studi di Milano ha organizzato un percorso formativo sui temi del contrasto alla corruzione e della promozione della legalità. Il corso si è rivolto principalmente ai dipendenti e agli amministratori dei Comuni e delle Amministrazioni Provinciali consorziate e ha riscosso molte adesioni.:

- 29 marzo c/o Antico Granaio Consorzio Brianteo Villa Greppi a Monticello Brianza:
Le mafie oltre i confini tradizionali: modalità di espansione e di radicamento.
- Prof.ssa Monica Massari, Università degli studi di Napoli Federico II
Corruzione e mafie in Brianza:- Dott. Walter Mapelli, Sostituto procuratore presso la Procura della Repubblica del Tribunale di Monza
- 3 aprile c/o Antico Granaio Consorzio Brianteo Villa Greppi a Monticello Brianza
La lotta alla mafia. Tra istituzioni e cittadini:- Prof. Nando dalla Chiesa, Università degli Studi di Milano
- 11 aprile c/o Auditorium Graziella Fumagalli di Villa Mariani a Casatenovo
Analisi, prevenzione e contrasto della criminalità organizzata e della corruzione nel ciclo del contratto pubblico:- Ing. Ivan Cicconi, Direttore di ITACA (Istituto per la trasparenza degli appalti e della compatibilità Ambientale)
- 12 aprile c/o Auditorium Graziella Fumagalli di Villa Mariani a Casatenovo
Il ruolo degli enti locali nella prevenzione e nel contrasto delle mafie. L'esperienza di Avviso Pubblico:- Dott. Pierpaolo Romani, Coordinatore nazionale di Avviso Pubblico

Il progetto, che ha riscosso pieno successo, ha raggiunto il numero di 79 iscritti.

SERVIZIO TRASPORTO

Il trasporto scolastico, pur non essendo competenza specifica del Consorzio, è effettuato su mandato delle Province e su richiesta dei Comuni che non hanno linee di trasporto in grado di garantire il servizio verso gli Istituti Superiori: I.P.S.S.C.T.S Fumagalli (Casatenovo), IISS Gandhi (Besana), Mainardi (sede staccata del Gandhi di Besana).

Per molti anni il trasporto ha costituito una delle voci di passivo più rilevanti del Consorzio.

Il CdA del Consorzio Brianteo Villa Greppi ha ricevuto, nel marzo del 2011, l'incarico votato all'unanimità dall'Assemblea Consortile di "insistere circa la

possibilità di trasformare linee di trasporto scolastico in linee di trasporto pubblico locale, di competenza provinciale”.

In ossequio a questo mandato ed in seguito alla razionalizzazione operata dal CdA nel corrente anno scolastico (2013/2014) rispetto all'anno scolastico precedente (2012/2013) il passivo è passato da € 148.945,10 ad € 64.351,98. Come già detto nella relazione allegata al rendiconto 2013 l'economia di circa 85.000 ricadrà sul bilancio 2014 per circa 65.000.

Ulteriori incontri sono in programma con la Provincia di Lecco per cercare di sostituire le linee del Consorzio con linee di competenza provinciale.

• TITOLO II

Le spese in C/Capitale (Titolo II delle uscite) contengono gli investimenti che l'Amministrazione ha attivato nell'esercizio.

Appartengono a questa categoria gli interventi sul patrimonio per costruzioni, acquisti, urbanizzazioni, manutenzioni straordinarie.

Nel seguente schema vengono riportati, suddivise per intervento, le risultanze gestionali della spesa in conto capitale, con distinzione degli importi stanziati definitivamente in Bilancio, delle somme impegnate, la percentuale degli impegni rispetto agli stanziamenti, il totale dei pagamenti effettuati e la percentuale dei pagamenti rispetto agli impegni assunti.

SPESE IN CONTO CAPITALE

Funzione 01 Servizio 01 05	Stanziamenti definitivi	Impegni	% realizzaz.	Pagamenti	% realizzaz.
Acquisizione di beni immobili (manutenz.straord.)	184.362,42	172.401,32	93,52	11.658,95	6,77
Totale	184.362,42	172.401,32	93,52	11.658,95	6,77

Nel titolo II il bilancio 2014 prevede nel suo complesso impegni definitivi per € 172.401,32=, come di seguito specificati:

- **acquisizione di beni immobili – impegnate euro 164.894,66.= di cui**
 - a) euro 71.978,01.= per lavori di manutenzione straordinaria dei locali nel plesso storico;
 - b) euro 59.621,26.= per lavori straordinari di messa in sicurezza degli immobili di proprietà del Consorzio Brianteo
 - c) euro 33.295,39.= per lavori di manutenzione straordinaria di manutenzione 1^ lotto edificio ex Granaio
- **acquisto di beni specifici per realizzazioni in economia – impegnate euro 7.506,66.=** relativi ai lavori di manutenzione straordinaria impianto di illuminazione esterna e seminterrato immobile ex Granaio

per un totale complessivo pari ad euro 172.401,32.=

SPESE DI INVESTIMENTO – IMMOBILI E ARREDI

Di seguito si riportano le considerazioni sullo stato attuale delle opere e sulle realizzazioni dell'esercizio 2014.

PIANO SEMINTERRATO DELL'ANTICO GRANAIO

I lavori sono conclusi nell'ottobre 2014.

Il quadro economico dell'opera, rideterminato con atto n. 49/2013, è il seguente:

Quadro economico rideterminato		
Lavori		
Importo lavori al netto dello sconto contrattuale del 22%		€ 372.715,00
importo degli oneri per la sicurezza		€ 11.808,15
importo contrattuale		€ 384.523,15
somme a disposizione		
IVA sui lavori	10%	€ 38.452,31
importo a disposizione per opere complementari IVA compresa		€ 70.000,00
Progettazione preliminare e definitiva, rilievi, compreso oneri fiscali e contributivi (arch. A.Colombo)		€ 16.179,05
Diritti sanitari ASL		€ 177,00
Progettazione esecutiva, D.L., contabilità e sicurezza		€ 66.100,63
oneri fiscali e contributivi su voce precedente		€ 17.080,40
Oneri per il rilascio di autorizzazioni		€ 65,00
Oneri di progettazione definitivo-esecutivo sul progetto complessivo, compreso oneri fiscali e contributivi		€ 24.916,32
Diagnostica e rilievi oneri fiscali inclusi		€ 5.662,80
Ditta Luzzana Restauri		€ 3.630,00
Engeco (sondaggi seminterrato)		€ 2.750,00
Rilievo planialtimetrico (Bassani Giuseppe)		€ 374,40
Relazione agronomica Coop. Demetra		€ 540,00
Certificazione energetica oneri fiscali inclusi		€ 600,00
Oneri per responsabile dei lavori RUP oneri fiscali inclusi 0,5%		€ 1.922,62
Oneri per attività di supporto al RUP oneri fiscali inclusi		€ 5.000,00
Arrotondamenti, aggiornamenti imposte e varie		€ 2.026,32
totale somme a disposizione		€ 255.476,85
	sommano	€ 640.000,00

Il prospetto dei pagamenti:

- Impresa Bianchi P.I.E. Umberto srl via Canturina, 138 22100 COMO
- determinazione n. 138 del 26.11.2013 è stato liquidato il SAL n. 1 per l'importo di € 60.263,59 oltre IVA come per legge per complessivi € 66.289,95;
- determinazione n. 37 del 19.03.2014 è stato liquidato il SAL n. 2 per l'importo di € 62.072,20 oltre IVA come per legge per complessivi € 68.279,42;
- determinazione n. 62 del 12.06.2014 è stato liquidato il SAL n. 3 per l'importo di € 137.181,80 oltre IVA come per legge per complessivi € 150.899,98;
- determinazione n. 137 del 18.12.2014 è stato liquidato il SAL FINALE del contratto principale e opere complementari per l'importo complessivo di € 202.379,24 oltre IVA come per legge per complessivi € 222.617,153;

E' stato rendicontato a Fondazione Cariplo l'intervento con documentazione trasmessa in data 31.10.2014 prot. 2320.

--

In data 11/2/2014, prot. 288, è stata presentata c/o gli uffici della Regione Lombardia la domanda di accesso al “Fondo di rotazione per il sostegno dei soggetti che operano in campo culturale -L.R. 35-95” per il finanziamento di un 2° Lotto di restauro e riuso del seminterrato dell’antico Granaio. Il progetto prevede a piano terra l’adeguamento delle porte in vetro esistenti per permettere l’inserimento di uscite di sicurezza con porte a spinta. Per la porta posteriore si prevede di tagliare il portone esistente, restaurarlo ed adattarlo per permetterne l’apertura a pacchetto, come alcuni anni fa venne realizzato sul portone di ingresso. Viene demolito il tavolato divisorio dal nuovo vano scala, che rimarrà isolato da muratura e serramento anti-incendio. Dalla scala si accederà al piano interrato, mentre a piano terra, attraverso la riapertura di vani chiusi in passato, si realizzerà un’uscita di sicurezza. La scala verrà realizzata con struttura in metallo a disegno semplice, con scalini in pietra. Ad eccezione degli elementi strutturali, le chiusure del nuovo ascensore saranno in vetro trasparente di sicurezza. Si prevede un intervento generale di deumidificazione attraverso la realizzazione del cavedio esterno per staccare il terreno dalla muratura, la realizzazione di un vespaio areato coibentato per isolare il pavimento dall’umidità e dal freddo. L’intervento si completerà con la deumidificazione delle murature contro la risalita capillare mediante sistemi elettrofisici, la realizzazione dell’impianto di riscaldamento a pavimento, impianto di ventilazione meccanica, impianto elettrico ed installazione di scala ed ascensore. Attraverso questi interventi si mira ad ottenere la salubrità degli ambienti, il rispetto dei requisiti igienici e di isolamento termico di legge, nonché il comfort necessario a rendere anche gradevole la permanenza durante le manifestazioni. Al fine di collegare la sala convegni al piano superiore con questo spazio per mostre o ristoro, il progetto prevede la realizzazione di un collegamento verticale.

I lavori previsti con il secondo lotto sono:

- 4 Recupero dell’ambiente principale
- 5 Realizzazione di uno spazio per cucina
- 6 Realizzazione di un deposito a supporto della cucina
- 7 Realizzazione del cavedio per la deumidificazione e alloggiamenti impianti aria
- 8 Realizzazione di una scala di collegamento

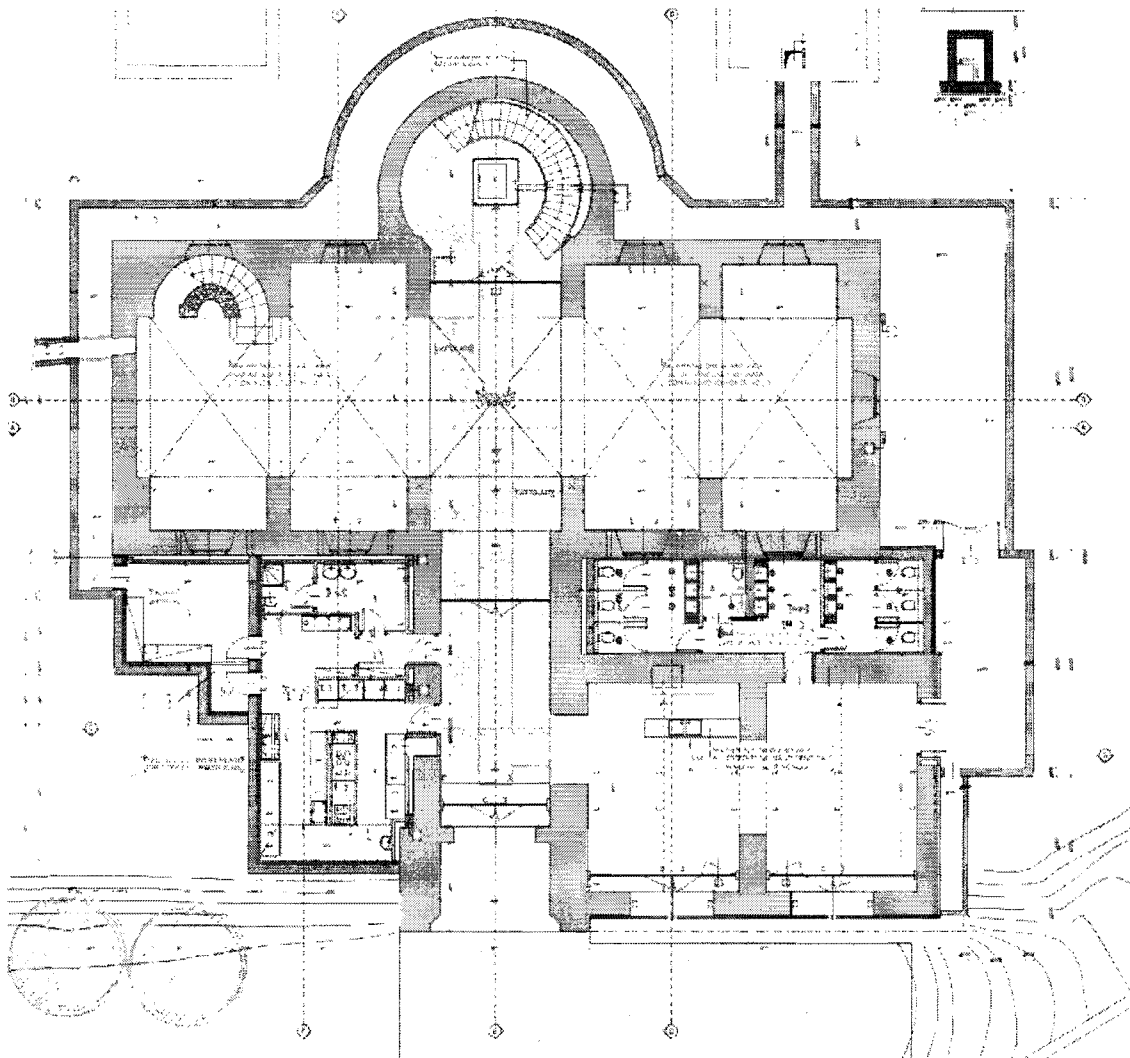

Con la seguente previsione di spesa:

<i>Voci di spesa</i>	<i>Costo (in €)</i>	<i>IVA</i>
	Indicare aliquota IVA	10%
Costi per la realizzazione di interventi su beni immobili	€ 633.709,09	€ 63.371
	Indicare aliquota IVA	10%
Costi per la realizzazione di interventi su beni mobili		€ -
	Indicare aliquota IVA	20%
Spese di progettazione e di direzione dei lavori comprese entro un limite del 7% del costo complessivo + IVA 22% + CNPAIALP 4%	€ 42.000,00	€ 10.920
Parziale (Costo netto ed IVA)	€ 675.709,09	€ 74.291
Totale	€ 750.000,00	

La copertura finanziaria è stata prevista come segue:

CONTRIBUTO RICHIESTO 50% (norma prevede max 70%)	€ 375.000,00
DI CUI 25% A FONDO PERDUTO	€ 93.750,00
DI CUI 75% A RIMBORSO QUOTA CAPITALE IN 15 ANNI	€ 281.250,00
QUOTA CAPITALE ANNUA (SENZA INTERESSI)	€ 18.750,00

FONDO DI ROTAZIONE 2013 PER IL SOSTEGNO AI SOGGETTI CHE OPERANO IN CAMPO CULTURALE (D.D.U.O. 14 NOVEMBRE 2013 – N° 10445)

L'opera finanziabile non è stata ammessa a finanziamento per esaurimento di risorse.

La graduatoria rimane valida fino a dicembre 2015 per procedere nel finanziamento di progetti ritenuti finanziabili ma non finanziati per esaurimento delle risorse qualora si rendessero disponibili ulteriori fondi.

La verifica e la quantificazione della disponibilità finanziaria e quindi di eventuali aggiornamenti del numero dei beneficiari, sarà condotta semestralmente, ovvero secondo le scadenze ricognitive dell'andamento delle annualità Fondo di rotazione di cui alla citata convenzione Regione/Finlombarda.

--

ADEGUAMENTO DEL TRACCIATO STRADALE DI VIA MONTEVERDI PER L'ACCESSO ALL'AREA DI PROPRIETÀ ANTISTANTE IL COMPENDIO IMMOBILIARE DI VILLA GREPPI, IN MONTICELLO BRIANZA, ED INSTALLAZIONE DI IMPIANTO SEMAFORICO ALL'ATTRAVERSAMENTO PEDONALE ESISTENTE

In data 17/1/2014 i lavori sono stati aggiudicati in via definitiva alla ditta Impresa Cazzaniga Geom. Maurizio srl con sede in Barzanò (Lc), per un importo di € 51.312,90, al netto del ribasso d'asta offerto del 26,37%, oltre oneri per la sicurezza di € 2.808,90 non soggetti a ribasso, per un importo totale di € 54.121,80 oltre IVA. In data 14.2.2014 è stata fatta la consegna anticipata in pendenza del contratto. Con atto n. 84 del 26.07.2014 e' stato rideterminato il quadro economico dell'opera e sono state approvate opere complementari per euro 4.360,00:

Lavori in appalto		€ 54.121,80
di cui per sicurezza		€ 2.808,90
Somme a disposizione		
IVA sui lavori	10%	€ 5.412,18
Spese tecniche compreso oneri previdenziali e fiscali		€ 16.598,62
Per variante ed opere complementari		€ 444,08
Preparazione area intervento e taglio piante	forfait	€ 500,00
Somme a disposizione per allacciamento ENEL, installazione nuovo contatore e collegamento punto di fornitura con nuova rete di distribuzione al parcheggio oneri fiscali inclusi		€ 1.000,00
Fondo incentivante per RUP (responsabile dei lavori)		€ 362,51
Imprevisti, spese di pubblicazione del bando, oneri per attività di supporto al RUP, contributo AAVVLLPP		€ 4.350,12

importo per variante non variante art. 132 co. 3 al lordo dell'IVA al 10%	
€ 1.022,73 * 1,10 sostituzione lanterna arancione con semaforo	€ 1.125,00
Importo per opere complementari nei limiti del 50% dell'importo di contratto (componenti elettrici ed elettronica di supporto) al lordo dell'IVA al 10%	
€ 4.360,00 * 1,10	€ 4.796,00
Economie	€ 14.472,26
totale somme a disposizione	€ 52.878,20
Totale	€ 107.000,00

I lavori sono terminati in data 31.07.2014 e sono stati rendicontati al Ministero dell'Economia e delle Finanze, Ragioneria Territoriale di Como/Lecco.

Con determinazione n. 9 in data 07.02.2015 è stato approvato il CRE e lo stato finale dei lavori, nonché la liquidazione degli stessi.

--

LAVORI DI MANUTENZIONE STRAORDINARIA DEL PARCO DI VILLA GREPPI

Sono in corso di esecuzione i lavori di manutenzione e restauro del cosiddetto "giardino mediterraneo" del Parco Storico di Villa Greppi affidati alla ditta Colombo Giardini srl con sede a Cernusco Lombardone (Lc), per un importo di € 39.308,00 al netto del ribasso d'asta offerto del 36,60%, oltre oneri per la sicurezza di € 840,00 non soggetti a ribasso, per un importo totale di € 40.148,00 oltre IVA di cui € 12.987,44 oltre IVA 10% (tot. € 14.286,18). Dette opere riguardano le sistemazioni del verde.

Con deliberazione di C.d.A. n. 26 del 08/10/2014 e' stato approvato l'intervento in economia per lavori di sistemazione esterna poi affidato con determinazione n. 108 del 13.10.2014 per l'importo di euro 39.970,00. Dette opere sono inerenti la formazione di canalizzazioni delle acque meteoriche e passaggi.

I lavori, finanziati con mezzi propri di bilancio, sono in corso di ultimazione entro la fine del mese di maggio 2015.

--

MESSA IN SICUREZZA DEGLI IMMOBILI

Con deliberazione del C.d.a. n. 33 del 14/12/2013 è stato stabilito di finanziare interventi di manutenzione straordinaria per la somma disponibile in bilancio ammontante a € 65.154,06, utilizzando gli stanziamenti di competenza 2013 per € 40.485,73 e le somme residue 2012 di € 24.668,33, per la messa in sicurezza dei parapetti, delle balaustre e scale, e per l'allacciamento dell'impianto fognario dell'edificio delle ex scuderie in modo da eliminare la stazione di pompaggio mal funzionante. La predetta somma, visti i tempi ridotti per assumere impegni di spesa entro l'anno 2013, è confluita nell'avanzo di amministrazione vincolato e sarà applicata, con le medesime finalità di cui alla citata deliberazione n. 33/2013, alle spese in conto/capitale del bilancio 2015.

Interventi previsti e realizzati nel 2014:

- ✓ allacciamento fognatura ex scuderie; determinazione n. 63 del 12.06.14 importo euro 8.392,42;
- ✓ messa in sicurezza rustici "Casatevecchio"; determinazione n. 60 del 11.06.14 importo 1.845,86 (messa in sicurezza)
- ✓ intervento di manutenzione straordinaria della balaustra in pietra e segnaletica/transenne c/o giardino all'italiana; determinazione n. 60 del 11.06.14 importo 1420,67 (transenne e cartellonistica);
- ✓ intervento di illuminazione per messa in sicurezza impianti esterni provvisori c/o parcheggio interno. (determinazione n. 141 del 18.12.2014 per l'importo di euro 7.506,66)

Interventi previsti nel 2015, in relazione alle effettive disponibilità:

- messa in sicurezza "Parco";
- intervento di manutenzione straordinaria della balaustra in pietra e segnaletica/transenne c/o giardino all'italiana;
- messa in sicurezza salone piano rialzato Villa lato ovest; (si è aderito al Bando 2015 Fondazione Cariplo Buone Prassi di conservazione del patrimonio deliberazione di CdA 8 del 11.04.15 previsione massima di spesa euro 15.000,00)

--

LEGGE MANCIA

Il professionista incaricato ha depositato gli atti relativi all'indagine di vulnerabilità sismica in data 28.01.2014 al prot. 180 comprendente: relazione geologica, prove semidistruttive e non distruttive, analisi della vulnerabilità sismica.

Dall'analisi emerge un indicatore di sicurezza ante intervento pari a 0,30 dovuto principalmente ad instabilità delle murature al piano secondo dell'edificio e che il finanziamento ha come presupposto il raggiungimento di grado di sicurezza superiore a 0,65. Si è proceduto pertanto ad integrare l'incarico relativo al servizio tecnico relativo alla progettazione esecutiva, architettonica, strutturale, impiantistica nonché alla D.L., contabilità e attività connessa alla sicurezza (C.S.P. e C.S.E.) all'ing. Cristian Conti per un importo di € 8.415,00 oltre contributi e IVA 22% per un totale di € 10.676,95.

Dalla spesa presunta in fase iniziale si prevede un incremento della spesa che passa da complessivi euro 70.000,00 a euro 96.000,00 con un incremento dovuto a maggiori opere strutturali:

Totale lavori relativi ad interventi sulle strutture	30.000,00
Totale lavori relativi alle finiture ed impianti connessi con gli interventi sulle strutture	5.000,00
Totale altri lavori	15.000,00
SOMMANO	50.000,00
Imprevisti	5.000,00
Altre voci del quadro economico:	
Verifica vulnerabilità sismica	12.688,00
Indagini diagnostiche e relazione geologica	9.516,00
Spese tecniche	10.784,80
Oneri AAVV.LLPP	300,00
Arr.	711,20
IVA	5.000,00
Costo totale dell'intervento	94.000,00

La Soprintendenza per i beni architettonici e paesaggistici di Milano in data 29.07.2015 prot. 9275 ha autorizzato l'intervento.

Il Ministero delle Infrastrutture e dei Trasporti Dipartimento per le infrastrutture, gli affari generali ed il personale Direzione generale dell'edilizia statale e degli interventi speciali Divisione I ha inoltrato richieste di chiarimenti in data 05.11.2014 prot. 2365 (titolo di ente pubblico del CBVG) e risposta in data 17.11.14 prot. 2504, ulteriore richiesta in data 12.02.2015 prot. 297 (fattispecie ente scolastico), risposta in data 20.02.15 prot. 328.

Il Ministero delle Infrastrutture e dei Trasporti Dipartimento per le infrastrutture ha chiesto parere al Ministero dell'Istruzione in data 24.03.15 prot. 559.

--
ACQUISTI DI ARREDI E ATTREZZATURE

Nel bilancio 2015 non sono stati previsti stanziamenti. In sede di assestamento si potranno eventualmente finanziare le spese per l'acquisto di tende da installare nella parte centrale dell'edificio "ex scuderie".

--
INTERVENTI STRAORDINARI DELIBERATI CON ATTO DEL C.d.A. n. 15 del 13.07.2007 AVENTE AD OGGETTO "INDIVIDUAZIONE DELLE OPERE E DELLE SPESE TECNICHE DA ATTUARE PER IL RECUPERO DEL COMPENDIO IMMOBILIARE DI VILLA GREPPI CON IL FINANZIAMENTO DISPOSTO DALLA PROVINCIA DI MILANO"

Come riportato nella relazione tecnica allegata al rendiconto 2011 si evidenzia la questione relativa alla somma residua di € 52.721,24 (residuo attivo anno 2007) che corrisponde alla quota residua del contributo straordinario stanziato dalla provincia di Milano (determina dirigenziale n. 31 del 22/11/2007 di € 90.000,00) per il finanziamento delle spese tecniche per il recupero del compendio immobiliare di Villa Greppi approvate con deliberazione del C.d.A. n. 15/2007; tra le spese finanziate con questo atto rientrano quelle relative al progetto esecutivo dei lavori di restauro delle facciate della portineria le cui procedure necessarie all'appalto dei

lavori predetti hanno subito rallentamenti dovuti all'intervento legale per il rilascio dell'immobile attualmente occupato (l'immobile risulta ancora abusivamente occupato). Di tale situazione è stata data precisa comunicazione alla Provincia di Milano con nota prot. 721 del 17.05.2011 affinché mantengano tra i residui del proprio bilancio le somme finanziate. In data 16.06.2011, prot. 875, questo ente ha inoltrato le deliberazioni adottate dal CdA nel 2009 e 2010 relative all'approvazione del progetto attinente i lavori di restauro delle facciate della portineria e di sistemazione dell'area esterna all'ingresso adiacente alla portineria; tale progetto è stato approvato dalla Soprintendenza il 19.02.2009 con prot. 7314.

Nonostante tali comunicazioni la provincia di Milano, in data 28.03.2014, aveva reso noto che tale stanziamento NON risultava più disponibile nel Bilancio provinciale.

Quindi non è stato possibile cantierare l'intervento in quanto la portineria era occupata abusivamente dalla famiglia del Sig. Ben Salah Habib (moglie e sette figli minori a carico) ed il C.B.V.G. aveva attivato le procedure per liberarla, procedura che si è conclusa con lo sfratto esecutivo alla data del 28.07.2014.

Conclusesi le operazioni relative allo sfratto si è chiesto alla Provincia di Milano di confermare lo stanziamento di bilancio in conto capitale di euro 52.721,24 quale residuo straordinario, la Provincia di Milano ora Città' Metropolitana ha confermato il finanziamento, ma con obbligo di spesa e rendicontazione entro l'anno 2015, per la quota relativa al restauro delle facciate della portineria.

Essendo anche scaduti i provvedimenti autorizzativi dell'intervento in particolare l'autorizzazione della Soprintendenza per i beni architettonici e paesaggistici di Milano in data 19.10.2009 prot. 7314/IT, si è provveduto alla richiesta di rinnovo in data 12.03.2015 al prot. 477 e successiva richiesta d'urgenza in data 30.04.15 al pro. 846 limitatamente al restauro delle facciate.

Con determinazione n. 26 del 26.03.15 si è autorizzato il subentro, agli stessi patti e condizioni dell'affidamento originario (il professionista originariamente incaricato è andato in pensione), l'arch. Angelo Dugnani con studio in via Comasina 28 20050 - Verano Brianza (MB) iscritto all'Ordine di Monza Brianza al n. 1098/1996 pec angelo.dugnani@archiworldpec.it, cf. DGNNG67T311625T PI 02667800961 al disciplinare d'incarico dell'Arch. A. Colombo relativo ai lavori di restauro delle facciate della portineria e di sistemazione dell'area esterna all'ingresso ed adiacente alla portineria medesima, così come richiesta al prot. 478 del 12.03.2015 e conferma da parte dello stesso progettista al prot. 493 del 16.03.2015 per un importo indicativo di euro 9.448,55 al lordo dei contributi previdenziali ed IVA.

Con determinazione n. 27 del 31.03.15 si è assunta determinazione a contrarre con vincolo di inizio dei lavori una volta ottenuto il rinnovo dell'autorizzazione da parte della Soprintendenza per i beni architettonici e paesaggistici di Milano.

--

ANALISI DELLA GESTIONE DEI RESIDUI

Con determinazione n. 33 del 28/04/2015 il Responsabile del Servizio Finanziario ha provveduto, ai sensi dell'art. 228 comma 3 del D.Lgs n. 267/2000, al riaccertamento dei residui attivi e passivi, verificando la sussistenza delle ragioni del mantenimento in tutto o in parte dei residui, avuto riguardo a quanto previsto dagli artt. 189 e 190 dello stesso decreto. Al Rendiconto deve essere allegato, ai sensi dell'art. 227, comma 5, lett. c) del sopracitato decreto 267/2000, l'elenco dei residui attivi e passivi, distinti per anno di provenienza.

ENTRATA

Il successivo quadro riporta l'elenco delle entrate in conto residui stanziare definitivamente, l'elenco delle entrate accertate a consuntivo, la loro differenza cioè le minori o maggiori entrate verificatesi nel corso dell'esercizio, e la percentuale degli accertamenti, suddivisi per Titoli, rispetto al totale degli stanziamenti definitivi.

RIEPILOGO ENTRATE in CONTO RESIDUI

TITOLO	(Accertamenti)			%	Minori/Maggiori Entrate
	Stanziamenti definitivi	riscossioni			
I Tributarie	-	-	-		-
II Derivanti da contributi e trasferimenti Correnti	186.195,91	183.855,51	98,75	-	
III Extratributarie	104.744,39	85.321,29	81,46	+	
IV Derivanti da alienazioni, trasferimenti di capitale e riscossioni di crediti	694.907,51	274.853,20	39,56	-	
V Derivanti da accensione di prestiti	0,00	0,00	0,00%	+	0,00
VI Da servizi per conto di terzi	2.200,00	200,00	9,09	+	0,00
Totale Entrate	988.047,81	544.230,00	55,09	-	

In sede di riaccertamento sono stati completamente confermati i residui provenienti da esercizi precedenti; nel corso dell'anno 2014 i residui sono stati riscossi per un importo pari ad euro 544.230,00.= con smaltimento pari al 55,09% con un pressoché allineamento delle risorse extratributarie; risultano ancora da riscuotere somme per trasferimenti di conto capitale per l'importo di euro 420.054,31.=, di cui si allega nella sottostante tabella un riepilogo della movimentazione avvenuta nel corso dell'esercizio 2014.

**ENTRATE DA TRASFERIMENTI DI CAPITALE
(Gestione Residui - incassati)**

	Accertamenti	Riscossioni	%
Contributo in materia di edilizia scolastica	50.000,00	50.000,00	100
Contributo amministrazioni provinciali spese di investimento	444.907,51	124.853,20	28,07
Trasferimenti di capitale da altri soggetti	200.000,00	150.000,00	75
Totale	694.907,51	274.853,20	39,56

Dei residui attivi ancora da incassare (€ 420.054,31), le cui voci sono di seguito riportate:

- ❖ € 50.000,00 (residuo attivo anno 2008) trasferimento di capitale dalla Fondazione Cariplo per il recupero del piano seminterrato “ex granaio”; due terzi delle somme sono state oggetto di riscossione nell’anno 2014
- ❖ € 320.054,31 (residuo attivo anno 2009-2010) è il totale dei contributi straordinari da riscuotere per i lavori di recupero e riuso del seminterrato “ex granaio” (€ 88.602,64 dalla Provincia di Lecco; € 109.422,01 dalla Provincia di Milano ed € 122.029,72 dalla Provincia di Monza e della Brianza);
- ❖ € 50.000,00 (residuo attivo anno 2013) per trasferimento di capitale ministeriale per messa in sicurezza edifici.

USCITA

Il quadro successivo riporta l’elenco delle uscite in conto residui stanziare definitivamente, l’elenco delle uscite impegnate a consuntivo, la loro differenza e cioè le minori uscite o economie di spesa verificatesi nel corso dell’esercizio, la percentuale degli impegni suddivisi per Titoli rispetto al totale degli stanziamenti definitivi.

Il totale dei minori residui passivi o economie di spesa risulta essere di € 142,48=.

**RIEPILOGO SPESE in CONTO RESIDUI
(Impegni)**

TITOLO	Stanziamenti definitivi	pagamenti	%	Minori residui o Economie
I Correnti	202.320,65	164.431,12	81,28	- 142,48
II In Conto Capitale	797.590,37	484.069,81	60,70	-
III Per Rimborso di Prestiti	0,00	0,00	0,00%	- 0,00
IV Per servizi per conto di terzi	15.105,41	14.497,81	95,98	- 0,00

Totale Uscite	1.015.016,43	662.998,74	65,32	-	142,48
----------------------	---------------------	-------------------	--------------	----------	---------------

La lieve economia che si rileva in sede di riaccertamento è una piccola eliminazione su spesa corrente di euro 142,48.= per ordinari risparmi conseguiti in merito alla chiusura pagamenti di cui all'intervento 1010803.

Per quanto riguarda la gestione dei residui del titolo II della spesa si può evidenziare un consolidamento dei residui già precedentemente riaccertati; è inoltre da segnalare uno significativo smaltimento degli stessi rilevabile dalla alta percentuale di pagamenti operati nel corso dell'esercizio 2014, pari al 65,32%, che confermano le costanti attività di investimento in corso sui beni di proprietà del Consorzio.

Si dettano di seguito gli interventi a cui si riferiscono i pagamenti di Titolo II sostenuti nell'esercizio 2014:

**SPESE IN CONTO CAPITALE
(Gestione Residui - pagati)**

	Impegni	Pagamenti	% realizzaz.
<i>Cod 2010501-gestione beni patrimoniali</i>			
Acquisiz.di beni immobili	797.182,09	484.069,81	60,72
MANUTENZ.STRAORD. FABBRICATI			
<i>Cod 2050107-biblioteche musei</i>			
trsferimenti di capitale	408,28	0,00	0,00%
TRASFERIMENTI DI CAPITALE			
Totale	797.590,37	484.069,81	60,72

I pagamenti relativi alla manutenzione straordinaria fabbricati sono così riassunti:

- euro 35.001,89.= primo Sal lavori adeguamento tracciato stradale Via Monteverdi e spese per allacciamento Enel;
- euro 393.190,24.= lavori restauro e manutenzione straordinaria seminterrato ex Granaio e compensi professionali legati ai lavori di restauro e manutenzione straordinaria seminterrato ex Granaio;
- euro 35 permesso di costruire Comune di Monticello Brianza
- euro 22.021,99 verifica vulnerabilità sismica Edificio Villa Greppi
- euro 5.532,70 manutenzione straordinaria immobili consortili
- euro 13.948,00 lavori manutenzione giardino mediterraneo
- euro 14.339,99.= per acquisto attrezzature per funzionamento servizi del Consorzio Brianteo e Scuola di musica.

I pagamenti in conto competenza nell'esercizio 2014 sono relativi a:

- euro 8.392,42.= per interventi di allacciamento
- euro 3.266,53.= per interventi straordinari di pulizia.

ALLEGATO "A"

CONSORZIO BRIANTEO VILLA GREPPI

Prov. (LC)

QUADRO RIASSUNTIVO DELLA GESTIONE FINANZIARIA - Anno 2014

	G E S T I O N E		
	Residui	Competenza	TOTALE
Fondo di cassa al 1° gennaio	=====	=====	151.892,13
RISCOSSIONI	544.230,00	1.095.296,03	1.639.526,03
PAGAMENTI	662.998,74	813.541,76	1.476.540,50
FONDO DI CASSA AL 31 DICEMBRE			314.877,66
PAGAMENTI per azioni esecutive non regolarizzate al 31 Dicembre			
DIFFERENZA			314.877,66
RESIDUI ATTIVI	443.817,81	58.486,82	502.304,63
RESIDUI PASSIVI	351.875,21	388.176,89	740.052,10
DIFFERENZA			-237.747,47
AVANZO (+) o DISAVANZO (-)			77.130,19
RISULTATO DI AMMINISTRAZIONE			
<ul style="list-style-type: none"> - Fondi vincolati - Fondi per finanziamento spese in conto capitale - Fondi di ammortamento - Fondi non vincolati 			77.130,19

CONSORZIO BRIANTEO VILLA G, li 31-12-2014

Il Segretario

Il Rappresentante Legale

Il Responsabile del Servizio Finanziario

F.to Avv. Mario Blandino

F.to Prof. Enzo Bruni

F.to Mazza Massimo

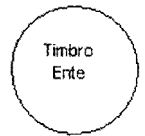

ALLEGATO "B"

CONSORZIO BRIANTEO VILLA GREPPI
(PROVINCIA DI LECCO)

(00530/9705401)

00530

ESERCIZIO FINANZIARIO 2014
QUADRO RIASSUNTIVO DELLA GESTIONE DI CASSA

	C O N T O		T O T A L E
	RESIDUI	COMPETENZA	
Fondo di cassa al I gennaio	=====	=====	151.892,13
RISCOSSIONI (+)	544.230,00	1.095.296,03	1.639.526,03
PAGAMENTI (-)	659.285,72	817.254,78	1.476.540,50
	Differenza		314.877,66
PAGAMENTI per azioni esecutive (-)			0,00
Fondo di cassa al 31 DICEMBRE 2014			314.877,66

ANNOTAZIONI DEL TESORIERE

CONSORZIO BRIANTEO VILLA GREPPI
(PROVINCIA DI LECCO)

(00530/9705401)

00530

ESERCIZIO FINANZIARIO 2014
CONCORDANZA CON LA TESORERIA PROVINCIALE

FONDO DI CASSA AL 31 DICEMBRE 2014	E.	314.877,66
	(-) E.	2.380,00
	(+) E.	2.037,94
DISPONIBILITA' PRESSO LA TESORERIA PROVINCIALE	E.	314.535,60

SI DICHIARA CHE SONO STATI RISPETTATI DURANTE L' ANNO 2014
I LIMITI IMPOSTI DALLA NORMATIVA SULLA TESORERIA UNICA

MI , LI 31/12/2014

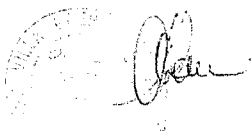

IL TESORIERE
BANCA POPOLARE DI MILANO



CONSORZIO BRIANTEO VILLA GREPPI

Prov. (LC)

CONTO DI BILANCIO
GESTIONE DELLE ENTRATE - Anno 2014
Sintetico

DESCRIZIONE (con i dati della classificazione: Codice - Risorsa - Capitolo)	RS CP T	Residui conservati e stanziamenti definitivi di bilancio	N° di riferimento allo svolgimento	Conto del tesoriere	Determinazione dei residui	Accertamenti	Maggiori o minori entrate
		Residui (A)		Riscossioni	Residui da riportare		
				Competenza (F)	Residui (B)	Residui (C)	Residui (D=B+C)
		Totale (M)		Competenza (G)	Competenza (H)	Competenza (I=G+H)	Totale (N)
RIEPILOGO GENERALE DELLE ENTRATE							
Titolo II - ENTRATE DERIVANTI DA CONTRIBUTI E TRASFERIMENTI CORRENTI DELLO STATO, DELLA REGIONE E DI ALTRI ENTI PUBBLICI ANCHE IN RAPPORTO ALL'ESERCIZIO DI FUNZIONI DELEGATE DALLA REGIONE	RS	186.195,91		183.855,51	2.340,40	186.195,91	
	CP	713.040,00		700.003,62	11.830,09	711.833,71	-1.206,29
	T	899.235,91		883.859,13	14.170,49	898.029,62	
Titolo III - ENTRATE EXTRATRIBUTARIE	RS	104.744,39		85.321,29	19.423,10	104.744,39	
	CP	360.050,00		304.531,91	46.285,93	350.817,84	-9.232,16
	T	464.794,39		389.853,20	65.709,03	455.562,23	
Titolo IV - ENTRATE DERIVANTI DA ALIENAZIONI, DA TRASFERIMENTI DI CAPITALE E DA RISCOSSIONE DI CREDITI	RS	694.907,51		274.853,20	420.054,31	694.907,51	
	CP						
	T	694.907,51		274.853,20	420.054,31	694.907,51	
Titolo V - ENTRATE DERIVANTI DA ACCENSIONE DI PRESTITI	RS						
	CP	277.000,00					-277.000,00
	T	277.000,00					
Titolo VI - ENTRATE DA SERVIZI PER CONTO DI TERZI	RS	2.200,00		200,00	2.000,00	2.200,00	
	CP	131.050,00		90.760,50	370,80	91.131,30	-39.918,70
	T	133.250,00		90.960,50	2.370,80	93.331,30	
TOTALE GENERALE	RS	988.047,81		544.230,00	443.817,81	988.047,81	
	CP	1.481.140,00		1.095.296,03	58.486,82	1.153.782,85	-327.357,15
	T	2.469.187,81		1.639.526,03	502.304,63	2.141.830,66	
AVANZO DI AMMINISTRAZIONE		114.612,42					
FONDO DI CASSA al 1° Gennaio		151.892,13					
TOTALE GENERALE DELLE ENTRATE	RS	1.139.938,94		544.230,00	443.817,81	988.047,81	
	CP	1.595.752,42		1.095.296,03	58.486,82	1.153.782,85	-327.357,15
	T	2.735.692,36		1.639.526,03	502.304,63	2.141.830,66	

Il Segretario

F.to Avv. Mario Blandino

Il Rappresentate Legale

F.to Prof. Enzo Bruni

Il Responsabile del Servizio Finanziario

F.to Mazza Massimo





CONSORZIO BRIANTEO VILLA GREPPI

Prov. (LC)

CONTO DI BILANCIO
GESTIONE DELLE SPESE - Anno 2014
Sintetico

DESCRIZIONE (con i dati della classificazione: Codice e Numero - Capitolo)	RS	Residui conservati e stanziamenti definitivi di bilancio	N° di riferimento allo svolgimento	Conto del tesoriere	Determinazione dei residui	Impegni	Minori residui o economie
		Residui (A)		Pagamenti	Residui da riportare		
				Competenza (F)	Residui (B)	Residui (C)	Residui (D=B+C)
					Totale (M)	Competenza (G)	
CP	Totale (N)	Res. al 31/12 (O=C+H)	Imp. al 31/12 (P=D+I)	(E = A - D)			
T					(L = F - I)		
RIEPILOGO GENERALE DELLA SPESA							
Titolo I - SPESE CORRENTI	RS	202.320,65		164.431,12	37.747,05	202.178,17	-142,48
	CP	993.390,00		700.809,69	227.434,52	928.244,21	-65.145,79
	T	1.195.710,65		865.240,81	265.181,57	1.130.422,38	
Titolo II - SPESE IN CONTO CAPITALE	RS	797.590,37		484.069,81	313.520,56	797.590,37	
	CP	184.362,42		11.658,95	160.742,37	172.401,32	-11.961,10
	T	981.952,79		495.728,76	474.262,93	969.991,69	
Titolo III - SPESE PER RIMBORSO DI PRESTITI	RS						
	CP	286.950,00		9.941,82		9.941,82	-277.008,18
	T	286.950,00		9.941,82		9.941,82	
Titolo IV - SPESE PER SERVIZI PER CONTO DI TERZI	RS	15.105,41		14.497,81	607,60	15.105,41	
	CP	131.050,00		91.131,30		91.131,30	-39.918,70
	T	146.155,41		105.629,11	607,60	106.236,71	
TOTALE GENERALE		RS	1.015.016,43	662.998,74	351.875,21	1.014.873,95	-142,48
	CP	1.595.752,42	813.541,76	388.176,89		1.201.718,65	-394.033,77
	T	2.610.768,85	1.476.540,50	740.052,10		2.216.592,60	
DISAVANZO DI AMMINISTRAZIONE							
TOTALE GENERALE DELLA SPESA		RS	1.015.016,43	662.998,74	351.875,21	1.014.873,95	-142,48
	CP	1.595.752,42	813.541,76	388.176,89		1.201.718,65	-394.033,77
	T	2.610.768,85	1.476.540,50	740.052,10		2.216.592,60	

Il Segretario

F.to Avv. Mario Blandino

Il Rappresentate Legale

F.to Prof. Enzo Bruni

Il Responsabile del Servizio Finanziario

F.to Mazza Massimo



CONSORZIO BRIANTEO VILLA GREPPI

Provincia di LC

CONTO ECONOMICO

ANNO 2014



CONTO ECONOMICO

	IMPORTI PARZIALI	IMPORTI TOTALI	IMPORTI COMPLESSIVI
A) PROVENTI DELLA GESTIONE			
1) Proventi tributari			
2) Proventi da trasferimenti	711.833,71		
3) Proventi da servizi pubblici	214.922,07		
4) Proventi da gestione patrimoniale	27.283,67		
5) Proventi diversi	70.234,66		
6) Proventi da concessioni di edificare			
7) Incrementi di immobilizzazioni per lavori interni			
8) Variazioni nelle rimanenze di prodotti in corso di lavorazione, etc. (+/-)			
TOTALE PROVENTI DELLA GESTIONE (A)		1.024.274,11	
B) COSTI DELLA GESTIONE			
9) Personale	171.434,23		
10) Acquisto di materie prime e/o beni di consumo	10.838,00		
11) Variazioni nelle rimanenze di materie prime e/o beni di consumo (+/-)			
12) Prestazioni di servizi	673.010,41		
13) Godimento beni di terzi			
14) Trasferimenti	42,98		
15) Imposte e tasse	11.653,08		
16) Quote di ammortamento d'esercizio	257.978,92		
TOTALE COSTI DI GESTIONE (B)		1.124.957,62	
RISULTATO DELLA GESTIONE (A-B)		-100.683,51	
C) PROVENTI E ONERI DA AZIENDE SPECIALI E PARTECIPATE			
17) Utili			
18) Interessi su capitale di dotazione			
19) Trasferimenti ad aziende speciali e partecipate			
TOTALE (C) (17+18-19)			
RISULTATO DELLA GESTIONE OPERATIVA (A-B+/-C)			-100.683,51
D) PROVENTI ED ONERI FINANZIARI			
20) Interessi attivi	41,78		
21) Interessi passivi:			
- su mutui e prestiti			
- su obbligazioni			
- su anticipazioni			
- per altre cause			
TOTALE (D) (20-21)	137,88	-96,10	-96,10
E) PROVENTI ED ONERI STRAORDINARI			
Proventi			
22) Insussistenze del passivo	142,48		
23) Sopravvenienze attive			
24) Plusvalenze patrimoniali			
Totale Proventi (e.1) (22+23+24)		142,48	
Oneri			
25) Insussistenze dell'attivo			
26) Minusvalenze patrimoniali			
27) Accantonamento per svalutazione crediti			
28) Oneri straordinari	200,00		
Totale Oneri (e.2) (25+26+27+28)		200,00	
TOTALE (E) (e.1-e.2)		-57,52	
RISULTATO ECONOMICO DELL'ESERCIZIO (A-B+/-C+/-D+/-E)			-100.837,13

MONTECELLO BRIANZA, li 11-05-2015

IL SEGRETARIO

F.to Avv. Mario Blandino

IL LEGALE RAPPRESENTANTE
DELL'ENTE

F.to Prof. Enzo Bruni

IL RESPONSABILE DEL SERVIZIO
FINANZIARIO

F.to Mazza Massimo



CONSORZIO BRIANTEO VILVA GREPPI

Provincia di LC

CONTO DEL PATRIMONIO

ANNO 2014

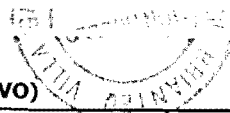

CONTO DEL PATRIMONIO (ATTIVO)

	IMPORTI PARZIALI	CONSISTENZA INIZIALE	VARIAZIONI DA C/FINANZIARIO		VARIAZIONI DA ALTRE CAUSE		CONSISTENZA FINALE
			+	-	+	-	
A) IMMOBILIZZAZIONI							
I) IMMOBILIZZAZIONI IMMATERIALI							
1) Costi pluriennali capitalizzati (relativo fondo di ammortamento in detrazione)		2.101,20				1.060,60	1.040,60
TOTALE		2.101,20				1.060,60	1.040,60
II) IMMOBILIZZAZIONI MATERIALI							
1) Beni demaniali (relativo fondo di ammortamento in detrazione)		16.585,29	615,89			375,13	16.826,05
2) Terreni (patrimonio indisponibile)		125.132,37	22.340,42				147.472,79
3) Terreni (patrimonio disponibile)		21.793,50					21.793,50
4) Fabbricati (patrimonio indisponibile) (relativo fondo di ammortamento in detrazione)		6.140.199,44	55.815,94			232.004,65	5.964.010,73
5) Fabbricati (patrimonio disponibile) (relativo fondo di ammortamento in detrazione)		121.473,57	9.391,28			4.709,74	126.155,11
6) Macchinari, attrezzature ed impianti (relativo fondo di ammortamento in detrazione)		41.808,73	14.138,86			12.383,76	43.563,83
7) Attrezzature e sistemi informatici (relativo fondo di ammortamento in detrazione)		11.768,83				5.884,49	5.884,34
8) Automezzi e motomezzi (relativo fondo di ammortamento in detrazione)							
9) Mobili e macchine d'ufficio (relativo fondo di ammortamento in detrazione)		9.789,58	201,13			2.621,15	7.369,56
10) Universalità di beni (patrimonio indisponibile) (relativo fondo di ammortamento in detrazione)							
11) Universalità di beni (patrimonio disponibile) (relativo fondo di ammortamento in detrazione)							
12) Diritti reali su beni di terzi							
13) Immobilizzazioni in corso		138.757,51	393.225,24				531.982,75
TOTALE		6.627.308,82	495.728,76			257.978,92	6.865.058,66
III) IMMOBILIZZAZIONI FINANZIARIE							
1) Partecipazioni in:							
a) Imprese controllate							
b) Imprese collegate							
c) Altre imprese							
2) Crediti verso:							
a) Imprese controllate							
b) Imprese collegate							
c) Altre imprese							
3) Titoli (investimenti a medio e lungo termine)							
4) Crediti di dubbia esigibilità (detratto il fondo svalutazione crediti)							
5) Crediti per depositi cauzionali							
TOTALE							
TOTALE IMMOBILIZZAZIONI		6.629.410,02	495.728,76			259.039,52	6.866.099,26



CONTO DEL PATRIMONIO (ATTIVO)

IMPORTI PARZIALI	CONSISTENZA INIZIALE	VARIAZIONI DA C/FINANZIARIO		VARIAZIONI DA ALTRE CAUSE		CONSISTENZA FINALE
		+	-	+	-	
B) ATTIVO CIRCOLANTE						
I) <u>RIMANENZE</u>						
TOTALE						
II) <u>CREDITI</u>						
1) Verso contribuenti						
2) Verso enti del sett. pubblico allargato:						
a) Stato - correnti						
- capitale	50.000,00					50.000,00
b) Regione - correnti		10.000,00	7.500,00			2.500,00
- capitale						
c) Altri - correnti	186.195,91	701.833,69	876.359,13			11.670,47
- capitale	444.907,51		124.853,20			320.054,31
3) Verso debitori diversi:						
a) verso utenti di servizi pubblici	57.986,90	253.122,73	259.818,23	135,00		51.426,40
b) verso utenti di beni patrimoniali	26.152,62	27.283,67	42.406,14			11.030,15
c) verso altri - correnti	20.604,87	70.276,44	87.628,83			3.252,48
- capitale	200.000,00		150.000,00			50.000,00
d) da alienazioni patrimoniali						
e) per somme corrisposte c/terzi	2.200,00	91.131,30	90.960,50			2.370,80
4) Crediti per IVA	40.818,00			16.809,07	15.000,00	42.627,07
5) Per depositi						
a) banche						
b) Cassa Depositi e Prestiti						
TOTALE	1.028.865,81	1.153.647,83	1.639.526,03	16.944,07	15.000,00	544.931,68
III) <u>ATTIVITA' FINANZIARIE CHE NON COSTITUISCONO IMMOBILIZZI</u>						
1) Titoli						
TOTALE						
IV) <u>DISPONIBILITA' LIQUIDE</u>						
1) Fondo di cassa	151.892,13	1.639.526,03	1.476.540,50			314.877,66
2) Depositi bancari						
TOTALE	151.892,13	1.639.526,03	1.476.540,50			314.877,66
TOTALE ATTIVO CIRCOLANTE	1.180.757,94	2.793.173,86	3.116.066,53	16.944,07	15.000,00	859.809,34
C) RATEI E RISCONTI						
I) <u>RATEI ATTIVI</u>						
II) <u>RISCONTI ATTIVI</u>	6.479,77			6.486,01	703,11	12.262,67
TOTALE RATEI E RISCONTI	6.479,77			6.486,01	703,11	12.262,67
TOTALE DELL'ATTIVO (A+B+C)	7.816.647,73	3.288.902,62	3.116.066,53	23.430,08	274.742,63	7.738.171,27
CONTI D'ORDINE						
D) OPERE DA REALIZZARE	797.590,37	172.401,32	495.728,76			474.262,93
E) BENI CONFERITI IN AZIENDE SPECIALI						
F) BENI DI TERZI						
TOTALE CONTI D'ORDINE	797.590,37	172.401,32	495.728,76			474.262,93



CONTO DEL PATRIMONIO (PASSIVO)

	IMPORTI PARZIALI	CONSISTENZA INIZIALE	VARIAZIONI DA C/FINANZIARIO		VARIAZIONI DA ALTRE CAUSE		CONSISTENZA FINALE
			+	-	+	-	
A) PATRIMONIO NETTO							
I) NETTO PATRIMONIALE		6.704.745,73	134.272,32			235.109,45	6.603.908,60
II) NETTO DA BENI DEMANIALI							
TOTALE PATRIMONIO NETTO		6.704.745,73	134.272,32			235.109,45	6.603.908,60
B) CONFERIMENTI							
I) CONFERIMENTI DA TRASFERIMENTI IN CONTO CAPITALE		830.938,73				16.060,62	814.878,11
II) CONFERIMENTI DA CONCESSIONI DI EDIFICARE							
TOTALE CONFERIMENTI		830.938,73				16.060,62	814.878,11
C) DEBITI							
I) DEBITI DI FINANZIAMENTO							
1) Per finanziamenti a breve termine							
2) Per mutui e prestiti		63.537,21		9.941,82			53.595,39
3) Per prestiti obbligazionari							
4) Per debiti pluriennali							
II) DEBITI DI FUNZIONAMENTO		202.320,65	928.244,21	865.240,81		142,48	265.181,57
III) DEBITI PER IVA							
IV) DEBITI PER ANTICIPAZIONI DI CASSA							
V) DEBITI PER SOMME ANTICIPATE DA TERZI		15.105,41	91.131,30	105.629,11			607,60
VI) DEBITI VERSO							
1) Imprese controllate							
2) Imprese collegate							
3) Altri (aziende speciali, consorzi, istituzioni)							
VII) ALTRI DEBITI							
TOTALE DEBITI		280.963,27	1.019.375,51	980.811,74		142,48	319.384,56
D) RATEI E RISCONTI							
I) RATEI PASSIVI							
II) RISCONTI PASSIVI							
TOTALE RATEI E RISCONTI							
TOTALE DEL PASSIVO (A+B+C+D)		7.816.647,73	1.153.647,83	980.811,74		251.312,55	7.738.171,27
CONTI D'ORDINE							
E) IMPEGNI OPERE DA REALIZZARE		797.590,37	172.401,32	495.728,76			474.262,93
F) CONFERIMENTI IN AZIENDE SPECIALI							
G) BENI DI TERZI							
TOTALE CONTI D'ORDINE		797.590,37	172.401,32	495.728,76			474.262,93

MONTICELLO BRIANZA, il 11-05-2015

IL SEGRETARIO
F.to Avv. Mario Blandino

IL LEGALE RAPPRESENTANTE DELL'ENTE
F.to Prof. Enzo Bruni

IL RESPONSABILE DEL SERVIZIO FINANZIARIO
F.to Mazza Massimo

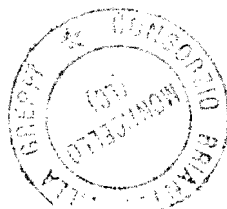

Consorzio Brianteo Villa Greppi

Provincia di Lecco

CONSORZIO BRIANTEO VILLA GREPPI
N.0000889 in Arrivo del 07-05-2015
Categoria 2 Classe 11

Relazione dell'organo di revisione

- *sulla proposta di deliberazione consiliare del rendiconto della gestione*
- *sullo schema di rendiconto per l'esercizio finanziario*

anno
2014

L'ORGANO DI REVISIONE

OTTONE D.SSA SILVIA

A

INTRODUZIONE

La sottoscritta Ottone D.ssa Silvia, revisore nominato con delibera dell'organo consiliare n. 02 del 21.04.2015;

- ◆ preso in esame la proposta di delibera consiliare e lo schema del rendiconto per l'esercizio 2014, approvati con delibera del Consiglio di Amministrazione n. 11 del 06/05/2015, completi dei seguenti documenti obbligatori ai sensi del Decreto Legislativo 18 agosto 2000, n. 267 (Testo unico delle leggi sull'ordinamento degli enti locali – di seguito TUEL):

- a) conto del bilancio;
- b) conto economico ;
- c) conto del patrimonio;

e corredati dai seguenti allegati disposti dalla legge e necessari per il controllo:

- relazione del Consiglio di Amministrazione al rendiconto della gestione (art. 151/TUEL, c. 6 – art. 231/TUEL);
 - elenco dei residui attivi e passivi distinti per anno di provenienza (art. 227/TUEL, c. 5);
 - delibera dell'organo consiliare n. 06 del 08/10/2014 riguardante la ricognizione sullo stato di attuazione dei programmi e dei progetti e di verifica della salvaguardia degli equilibri di bilancio ai sensi dell'art. 193 del TUEL;
 - conto del tesoriere (art. 226/TUEL);
 - conto degli agenti contabili interni ed esterni (art. 233/TUEL);
 - prospetto dei dati Siope e delle disponibilità liquide di cui all'art.77 quater, comma 11 del D.L.112/08 e D.M. 23/12/2009;
 - la tabella dei parametri di riscontro della situazione di deficitarietà strutturale (D.M. 18/02/2013);
 - inventario generale (art. 230/TUEL, c. 7);
 - attestazione, rilasciata dai responsabili dei servizi, dell'insussistenza alla chiusura dell'esercizio di debiti fuori bilancio;
- ◆ visto il bilancio di previsione dell'esercizio 2014 e il rendiconto dell'esercizio 2013;
 - ◆ viste le disposizioni del titolo IV del TUEL (organizzazione e personale);
 - ◆ visto il D.P.R. n. 194/96;
 - ◆ visto l'articolo 239, comma 1 lettera d) del TUEL;
 - ◆ visto il vigente regolamento di contabilità approvato con delibera dell'organo;

DATO ATTO CHE

- ◆ l'ente, avvalendosi della facoltà di cui all'art. 232 del TUEL, nell'anno 2014, ha adottato il seguente sistema di contabilità:
 - *sistema contabile semplificato – con tenuta della sola contabilità finanziaria ed utilizzo del conto del bilancio per costruire a fine esercizio, attraverso la conciliazione dei valori e rilevazioni integrative, il conto economico ed il conto del patrimonio*;
- ◆ il rendiconto è stato compilato secondo i principi contabili degli enti locali;



TENUTO CONTO CHE

- ◆ durante l'esercizio le funzioni sono state svolte in ottemperanza alle competenze contenute nell'art. 239 del TUEL avvalendosi per il controllo di regolarità amministrativa e contabile di tecniche motivate di campionamento;
- ◆ il controllo contabile è stato svolto in assoluta indipendenza soggettiva ed oggettiva nei confronti delle persone che determinano gli atti e le operazioni dell'ente;
- ◆ le funzioni richiamate e i relativi pareri espressi dal precedente organo di revisione;

RIPORTA

i risultati dell'analisi e le attestazioni sul rendiconto per l'esercizio 2014.



CONTO DEL BILANCIO

Verifiche preliminari

L'organo di revisione ha verificato utilizzando, ove consentito, motivate tecniche di campionamento:

- la regolarità delle procedure per la contabilizzazione delle entrate e delle spese in conformità alle disposizioni di legge e regolamentari;
- la corrispondenza tra i dati riportati nel conto del bilancio con quelli risultanti dalle scritture contabili;
- il rispetto del principio della competenza finanziaria nella rilevazione degli accertamenti e degli impegni;
- la corretta rappresentazione del conto del bilancio nei riepiloghi e nei risultati di cassa e di competenza finanziaria;
- la corrispondenza tra le entrate a destinazione specifica e gli impegni di spesa assunti in base alle relative disposizioni di legge;
- l'equivalenza tra gli accertamenti di entrata e gli impegni di spesa dei capitoli relativi ai servizi per conto terzi;
- il rispetto dei limiti di indebitamento e del divieto di indebitarsi per spese diverse da quelle d'investimento;
- il rispetto del contenimento e riduzione delle spese di personale e dei vincoli sulle assunzioni;
- il rispetto dei vincoli di spesa per acquisti di beni e servizi;
- che l'ente ha provveduto alla verifica degli obiettivi e degli equilibri finanziari ai sensi dell'art. 193 del TUEL in data 08/10/2014, con delibera n. 06;
- l'adempimento degli obblighi fiscali relativi a: I.V.A., I.R.A.P., sostituti d'imposta;
- che i responsabili dei servizi hanno provveduto ad effettuare il riaccertamento dei residui.

Gestione Finanziaria

L'organo di revisione, in riferimento alla gestione finanziaria, rileva e attesta che:

- risultano emessi n. 357 reversali e n. 643 mandati;
- i mandati di pagamento risultano emessi in forza di provvedimenti esecutivi e sono regolarmente estinti;
- non è stato fatto ricorso all'indebitamento;
- gli agenti contabili, in attuazione degli articoli 226 e 233 del TUEL, hanno reso il conto della loro gestione entro il 30 gennaio 2015, allegando i documenti previsti;
- I pagamenti e le riscossioni, sia in conto competenza che in conto residui, coincidono con il conto del tesoriere dell'ente, Banca Popolare di Milano, reso entro il 30 gennaio 2015 e si compendiano nel seguente riepilogo:



Risultati della gestione

Saldo di cassa

Il saldo di cassa al 31/12/2014 risulta così determinato:

Tab. 1

	In conto		Totale
	RESIDUI	COMPETENZA	

Fondo di cassa 1° gennaio			151.892,13
Riscossioni	544.230,00	1.095.296,03	1.639.526,03
Pagamenti	662.998,74	813.541,76	1.476.540,50
Fondo di cassa al 31 dicembre			314.877,66
Pagamenti per azioni esecutive non regolarizzate al 31 dicembre			0,00
Differenza			314.877,66

La situazione di cassa dell'Ente al 31.12 degli ultimi tre esercizi, evidenziando l'eventuale presenza di anticipazioni di cassa rimaste inestinte alla medesima data del 31.12 di ciascun anno, è la seguente:

Tab. 2

	2012	2013	2014
Disponibilità	97.591,55	151.892,13	314.877,66
Anticipazioni	0,00	0,00	0,00
Anticipazione liquidità Cassa DD.PP.	0,00	0,00	0,00

Risultato della gestione di competenza

Il risultato della gestione di competenza presenta un avanzo di Euro 77.130,19.=, come risulta dai seguenti elementi:

risultato della gestione di competenza	2012	2013	2014
Accertamenti di competenza	1.196.756,01	1.228.902,48	1.153.782,85
Impegni di competenza	1.189.148,36	1.200.352,30	1.201.718,65
Saldo (avanzo/disavanzo) di competenza	7.607,65	23.550,18	47.935,80

così dettagliati:

dettaglio gestione di competenza		Tab. 5	2014
Riscossioni	(+)		1.095.296,03
Pagamenti	(-)		813.541,76
<i>Differenza</i>		<i>[A]</i>	281.754,27
Residui attivi	(+)		58.486,82
Residui passivi	(-)		388.176,89
<i>Differenza</i>		<i>[B]</i>	329.690,07
Saldo (avanzo/disavanzo) di competenza		<i>[A] - [B]</i>	47.935,80

La suddivisione tra gestione corrente ed in c/capitale del risultato di gestione di competenza 2014, integrata con la quota di avanzo dell'esercizio precedente applicata al bilancio, è la seguente:

EQUILIBRIO DI PARTE CORRENTE			
Tab. 6	2012	2013	2014
Entrate titolo I	0,00	0,00	0,00
di cui a titolo di F.S.R. o fondo di solidarietà			
Entrate titolo II	743.108,53	710.962,43	711.833,71
Entrate titolo III	364.955,79	360.843,89	350.817,84
Totale titoli (I+II+III) (A)	1.108.064,32	1.071.806,32	1.062.651,55
Spese titolo I (B)	1.031.773,76	978.474,16	928.244,21
Rimborso prestiti parte del Titolo III* (C)	4.970,91	9.941,82	9.941,82
Differenza di parte corrente (D=A-B-C)	71.319,65	83.390,34	124.465,52
Utilizzo avanzo di amministrazione applicato alla spesa corrente (+) ovvero Copertura disavanzo (-) (E)	0,00	0,00	0,00
Entrate diverse destinate a spese correnti (F) di cui:			
Contributo per permessi di costruire	0,00	0,00	0,00
Plusvalenze da alienazione di beni patrimoniali	0,00	0,00	0,00
Altre entrate (specificare)			
Entrate correnti destinate a spese di investimento (G) di cui:	0,00	0,00	0,00
Proventi da sanzioni violazioni al CdS	0,00	0,00	0,00
Altre entrate (specificare)			
Entrate diverse utilizzate per rimborso quote capitale (H)			0,00
Saldo di parte corrente al netto delle variazioni (D+E+F-G+H)	71.319,65	83.390,34	124.465,52

EQUILIBRIO DI PARTE CAPITALE			
Tab. 7	2012	2013	2014
Entrate titolo IV	0,00	59.792,97	0,00
Entrate titolo V **	0,00	0,00	0,00
Totale titoli (IV+V) (M)	0,00	59.792,97	0,00
Spese titolo II (N)	63.712,00	119.633,13	172.401,32
Differenza di parte capitale (P=M-N)	-63.712,00	-59.840,16	-172.401,32
Entrate capitale destinate a spese correnti (F)	0,00	0,00	0,00
Entrate correnti destinate a spese di investimento (G)	0,00	0,00	0,00
Entrate diverse utilizzate per rimborso quote capitale (H)	0,00	0,00	0,00
Utilizzo avanzo di amministrazione applicato alla spesa in conto capitale [eventuale] (Q)	46.000,00	65.000,00	114.612,42
Saldo di parte capitale al netto delle variazioni (P-F+G-H+Q)	-17.712,00	5.159,84	-57.788,90

Risultato di amministrazione

Il risultato di amministrazione dell'esercizio 2014, presenta un avanzo di Euro 77.130,19=, come risulta dai seguenti elementi:

risultato di amministrazione	In conto		Totale
	RESIDUI	COMPETENZA	
Fondo di cassa al 1° gennaio 2014			151.892,13
RISCOSSIONI	544.230,00	1.095.296,03	1.639.526,03
PAGAMENTI	662.998,74	813.541,76	1.476.540,50
Fondo di cassa al 31 dicembre 2014			314.877,66
PAGAMENTI per azioni esecutive non regolarizzate al 31 dicembre			0,00
<i>Differenza</i>			314.877,66
RESIDUI ATTIVI	443.817,81	58.486,82	502.304,63
RESIDUI PASSIVI	351.875,21	388.176,89	740.052,10
<i>Differenza</i>			-237.747,47
Avanzo (+) o Disavanzo di Amministrazione (-) al 31 dicembre 2014			77.130,19

Il risultato di amministrazione nell'ultimo triennio ha avuto la seguente evoluzione:

	2012	2013	2014
Risultato di amministrazione (+/-)	69.608,11	124.923,51	77.130,19
di cui:			
a) Vincolato			
b) Per spese in conto capitale		56.921,26	
c) Per fondo ammortamento			
d) Per fondo svalutazione crediti			
e) Non vincolato (+/-) *	69.608,11	68.002,25	77.130,19

Conciliazione dei risultati finanziari

La conciliazione tra il risultato della gestione di competenza e il risultato di amministrazione scaturisce dai seguenti elementi:

Gestione di competenza	2014
Totale accertamenti di competenza (+)	1.153.782,85
Totale impegni di competenza (-)	1.201.718,65
SALDO GESTIONE COMPETENZA	-47.935,80

Gestione dei residui

Maggiori residui attivi riaccertati (+)	0,00
Minori residui attivi riaccertati (-)	0,00
Minori residui passivi riaccertati (+)	142,48
SALDO GESTIONE RESIDUI	0,00

Riepilogo

SALDO GESTIONE COMPETENZA	-47.935,80
SALDO GESTIONE RESIDUI	142,48
AVANZO ESERCIZI PRECEDENTI APPLICATO	
AVANZO ESERCIZI PRECEDENTI NON APPLICATO	124.923,51
AVANZO (DISAVANZO) DI AMMINISTRAZIONE AL 31.12.2014	77.130,19

Analisi del conto del bilancio

Trend storico della gestione di competenza

Entrate		2012	2013	2014
<i>Titolo I</i>	Entrate tributarie		0,00	0,00
<i>Titolo II</i>	Entrate da contributi e trasferimenti correnti	743.108,53	710.962,43	711.833,71
<i>Titolo III</i>	Entrate extratributarie	364.955,79	360.843,89	350.817,84
<i>Titolo IV</i>	Entrate da trasf. c/capitale	0,00	59.792,97	0,00
<i>Titolo V</i>	Entrate da prestiti	0,00	0,00	0,00
<i>Titolo VI</i>	Entrate da servizi per c/ terzi	88.691,69	92.303,19	91.131,30
Totale Entrate		1.196.756,01	1.223.902,48	1.153.782,85

Spese		2012	2013	2014
<i>Titolo II</i>	Spese correnti	1.031.773,76	978.474,16	928.244,21
<i>Titolo II</i>	Spese in c/capitale	63.712,00	119.633,13	172.401,32
<i>Titolo III</i>	Rimborso di prestiti	4.970,91	9.941,82	9.941,82
<i>Titolo IV</i>	Spese per servizi per c/ terzi	88.691,69	92.303,19	91.131,30
Totale Spese		1.189.148,36	1.200.352,30	1.201.718,65

Avanzo (Disavanzo) di competenza (A)	7.607,65	23.550,18	-47.935,80
---	-----------------	------------------	-------------------

Avanzo di amministrazione applicato (B)	46.000,00	65.000,00	114.612,42
--	------------------	------------------	-------------------

Saldo (A) +/- (B)	53.607,65	88.550,18	66.676,62
--------------------------	------------------	------------------	------------------

Analisi delle principali poste

Trasferimenti dallo Stato e da altri Enti

L'accertamento delle entrate per trasferimenti presenta il seguente andamento:

	2012	2013	2014
Contributi e trasferimenti correnti dello Stato			
Contributi e trasferimenti correnti della Regione			10.000,00
Contributi e trasferimenti della Regione per funz. Delegate			
Contr. e trasf. da parte di org. Comunitari e internaz.li			
Contr. e trasf. correnti da altri enti del settore pubblico	743.108,53	710.962,43	701.833,71
Totale	743.108,53	710.962,43	711.833,71

Entrate Extratributarie

Le entrate extratributarie accertate nell'anno 2014, presentano i seguenti scostamenti rispetto a quelle accertate nell'anno 2012 e 2013:

	Rendiconto 2012	Rendiconto 2013	Rendiconto 2014
Servizi pubblici	313.463,00	297.303,98	253.257,73
Proventi dei beni dell'ente	45.524,85	39.411,39	27.283,67
Interessi su anticip.ni e crediti	400,79	363,91	41,78
Utili netti delle aziende			
Proventi diversi	5.567,15	23.764,61	70.234,66
Totale entrate extratributarie	364.955,79	360.843,89	350.817,84

Proventi dei servizi pubblici

Tra i servizi più rilevanti figurano: il TRASPORTO, la gestione della SCUOLA DI MUSICA CONSORTILE, l'organizzazione delle MANIFESTAZIONI ARTISTICHE E CULTURALI e i proventi derivanti dall'utilizzo delle strutture consortili.

Spese correnti

La comparazione delle spese correnti, riclassificate per intervento, impegnate negli ultimi tre esercizi evidenzia:

Classificazione delle spese correnti per intervento	2012	2013	2014
01 - Personale	163.203,00	164.187,52	171.434,23
02 - Acquisto beni di consumo e/o materie prime	10.286,38	9.695,50	10.838,00
03 - Prestazioni di servizi	842.273,58	785.364,92	733.938,04
04 - Utilizzo di beni di terzi	0,00	0,00	0,00
05 - Trasferimenti	3.000,00	5.172,35	42,98
06 - Interessi passivi e oneri finanziari diversi	0,00	100,00	137,88
07 - Imposte e tasse	12.520,80	13.593,87	11.653,08
08 - Oneri straordinari della gestione corrente	490,00	360,00	200,00
09 - Ammortamenti di esercizio	0,00	0,00	0,00
10 - Fondo svalutazione crediti	0,00	0,00	0,00
11 - Fondo di riserva	0,00	0,00	0,00
Totale spese correnti	1.031.773,76	978.474,16	928.244,21

Spese per il personale

E' stato verificato il rispetto:

- a) dei vincoli disposti all'art. 9, comma 28 del D.L. 78/2010 sulla spesa per personale a tempo determinato, con convenzioni o con contratti di collaborazione coordinata e continuativa;

Le limitazioni dettate dai primi sei periodi dell'art. 9, comma 28, del d.l. n. 78/2010, in materia di assunzioni per il lavoro flessibile, alla luce dell'art. 11, comma 4-bis, del d.l. 90/2014 (che ha introdotto il settimo periodo del citato comma 28), non si applicano agli enti locali in regola con l'obbligo di riduzione della spesa di personale di cui ai commi 557 e 562 dell'art. 1, l. n. 296/2006, ferma restando la vigenza del limite massimo della spesa sostenuta per le medesime finalità nell'anno 2009, ai sensi del successivo ottavo periodo dello stesso comma 28 (Corte dei conti Sezione Autonomie. Delibera n. 2/2015).

- c) dell'obbligo di riduzione della spesa di personale disposto dall'art. 1 comma 562 per gli enti non soggetti al patto di stabilità) della Legge 296/2006;

- d) del divieto di ogni attività gestionale per il personale ex art.90 del Tuel.

Il trattamento economico complessivo per l'anno 2014 per i singoli dipendenti, ivi compreso il trattamento economico accessorio, non supera il trattamento economico spettante per l'anno 2010, come disposto dall'art.9, comma 1 del D.L. 78/2010.

La spesa di personale sostenuta nell'anno 2014 rientra nei limiti di cui all'art.1, comma 562 della Legge 296/2006.

	spesa rendiconto 2008	Rendiconto 2014
spesa intervento 01	182.754,67	171.434,23
spese incluse nell'int.03	9.360,00	0,00
irap	17.717,87	11.653,08
altre spese incluse	0,00	0,00
Totale spese di personale	209.832,54	183.087,31
spese escluse	0,00	0,00
Spese soggette al limite (c. 557 o. 562)	209.832,54	183.087,31
Spese correnti	995.999,46	928.244,21
Incidenza % su spese correnti	21,00%	19,72%

Spese per acquisto beni, prestazione di servizi e utilizzo di beni di terzi

In relazione ai vincoli posti dal piano triennale di contenimento delle spese di cui all'art. 2, commi da 594 a 599 della Legge 244/2007, delle riduzioni di spesa disposte dall'art. 6 del D.L. 78/2010, di quelle dell'art. 1, comma 146 della Legge 24/12/2012 n. 228 e delle riduzioni di spesa disposte dai commi da 8 a 13 dell'art.47 della legge 66/2014, la somma impegnata per acquisto beni, prestazione di servizi e utilizzo di beni di terzi nell'anno 2014 è stata ridotta di euro rispetto 50.284,38.=alla somma impegnata nell'anno 2013.

Spese per autovetture (art.5 comma 2 d.l. 95/2012)

L'ente ha rispettato il limite disposto dall'art. 5, comma 2 del d.l. 95/2012, non superando per l'acquisto, la manutenzione, il noleggio e l'esercizio di autovetture, nonché per l'acquisto di buoni taxi il 30 per cento della spesa sostenuta nell'anno 2011. Restano escluse dalla limitazione la spesa per autovetture utilizzate per i servizi istituzionali di tutela dell'ordine e della sicurezza pubblica, per i servizi sociali e sanitari svolti per garantire i livelli essenziali di assistenza.

Interessi passivi e oneri finanziari diversi

La spese per interessi passivi sui prestiti, in ammortamento nell'anno 2014, ammonta ad euro 137,88.=.

Spese in conto capitale

Dall'analisi delle spese in conto capitale di competenza si rileva quanto segue:

Previsioni Iniziali 2014	Previsioni Definitive 2014	Somme Impegnate 2014	Scostamento fra previsioni definitive e somme impegnate	
			in cifre	in %
184.362,42	184.362,42	172.401,32	-11.961,10	-6,49%

Servizi per conto terzi

L'andamento della competenza delle entrate e delle spese dei Servizi conto terzi è stato il seguente:

SERVIZI CONTO TERZI gestione di competenza	ENTRATA		SPESA	
	2013	2014	2013	2014
Ritenute previdenziali e assistenziali al personale	12.077,50	12.088,03	12.077,50	12.088,03
Ritenute erariali	73.169,19	71.673,63	73.169,19	71.673,63
Altre ritenute al personale c/terzi	600,12	600,12	600,12	600,12
Depositi cauzionali	4.100,00	4.031,00	4.100,00	4.031,00
Fondi per il Servizio economato	1.549,38	1.549,38	1.549,38	1.549,38
Depositi per spese contrattuali	807,00		807,00	
Altre per servizi conto terzi		1.189,14		1.189,14
Totali	92.303,19	91.131,30	92.303,19	91.131,30

L'andamento di incassi e pagamenti in conto competenza delle entrate e delle spese dei Servizi conto terzi è stato il seguente:

SERVIZI CONTO TERZI incassi e pagamenti c/competenza	ENTRATA		SPESA	
	2013	2014	2013	2014
Ritenute previdenziali e assistenziali al personale	12.077,50	12.088,03	12.077,50	12.088,03
Ritenute erariali	72.969,19	71.302,83	62.728,38	71.673,63
Altre ritenute al personale c/terzi	600,12	600,12	600,12	600,12
Depositi cauzionali	4.100,00	4.031,00	4.042,40	4.031,00
Fondi per il Servizio economato	1.549,38	1.549,38	1.549,38	1.549,38
Depositi per spese contrattuali	807,00			
Altre per servizi conto terzi		1.189,14		1.189,14
Totali	92.103,19	90.760,50	80.997,78	91.131,30

Indebitamento e gestione del debito

L'Ente ha rispettato il limite di indebitamento disposto dall'art. 204 del TUEL ottenendo le seguenti percentuali d'incidenza degli interessi passivi sulle entrate correnti:

Controllo limite art. 204/TUEL	2012	2013	2014
		0,44%	0,93%

L'indebitamento dell'ente ha avuto la seguente evoluzione:

Anno	2012	2013	2014
Residuo debito (+)	78.449,94	73.479,03	63.537,21
Nuovi prestiti (+)			
Prestiti rimborsati (-)	-4.970,91	-9.941,82	-9.941,82
Estinzioni anticipate (-)			
Altre variazioni +/- (da specificare)			
Totale fine anno	73.479,03	63.537,21	53.595,39

Gli oneri finanziari per ammortamento prestiti ed il rimborso degli stessi in conto capitale registra la seguente evoluzione:

Anno	2012	2013	2014
Oneri finanziari	0,00	100,00	137,88
Quota capitale	4.970,91	9.941,82	9.941,82
Totale fine anno	4.970,91	10.041,82	10.079,70

L'Ente ha destinato le risorse derivanti da indebitamento nel rispetto dell'art. 119, ultimo comma, della Costituzione esclusivamente per il finanziamento di interventi di cui al Titolo II.

Utilizzo di strumenti di finanza derivata in essere

L'Ente non ha in corso contratti in strumenti finanziari derivati.

Contratti di leasing

L'ente non ha in corso contratti di locazione finanziaria.

Analisi della gestione dei residui

L'organo di revisione ha verificato il rispetto dei principi e dei criteri di determinazione dei residui attivi e passivi disposti dagli articoli 179, 182, 189 e 190 del TUEL.

I residui attivi e passivi esistenti al primo gennaio 2014 sono stati correttamente ripresi dal rendiconto dell'esercizio 2013.

L'ente ha provveduto al riaccertamento dei residui attivi e passivi al 31.12.2014 come previsto dall'art. 228 del TUEL dando adeguata motivazione.

I risultati di tale verifica sono i seguenti:

Gestione	Residui iniziali	Residui riscossi	Residui stornati	Residui da riportare	Percentuale di riporto	Residui di competenza	Totale Residui Accertati
Titolo I				0,00			0,00
Titolo II	186.195,91	183.855,51		2.340,40	1,26%	11.830,09	14.170,49
Titolo III	104.744,39	85.321,29		19.423,10	18,54%	46.285,93	65.709,03
Gest. Corrente	290.940,30	269.176,80	0,00	21.763,50	7,48%	58.116,02	79.879,52
Titolo IV	694.907,51	274.853,20		420.054,31	60,45%		420.054,31
Titolo V				0,00			0,00
Gest. Capitale	694.907,51	274.853,20	0,00	420.054,31	60,45%	0,00	420.054,31
Servizi c/terzi Tit. VI	2.200,00	200,00		2.000,00	90,91%	370,80	2.370,80
Totale	988.047,81	544.230,00	0,00	443.817,81	44,92%	58.486,82	502.304,63

Residui passivi

Gestione	Residui iniziali	Residui pagati	Residui stornati	Residui da riportare	Percentuale di riporto	Residui di competenza	Totale Residui Impegnati
Corrente Tit. I	202.320,65	164.431,12	142,48	37.747,05	18,66%	227.434,52	285.181,57
C/capitale Tit. II	797.590,37	484.069,81		313.520,56	39,31%	160.742,37	474.262,93
Rimb. prestiti Tit. III				0,00			0,00
Servizi c/terzi Tit. IV	15.105,41	14.497,81		607,60	4,02%		607,60
Totale	1.015.016,43	662.998,74	142,48	351.875,21	34,67%	388.176,89	740.052,10

La composizione dei residui in sede di chiusura del rendiconto 2014 presente la seguente situazione individuata per anno di provenienza.

RESIDUI	Esercizi precedenti	2010	2011	2012	2013	2014	Totale
ATTIVI							
Titolo I							0,00
di cui Tarsu							0,00
di cui F.S.R o F.S.							0,00
Titolo II			50,40		2.290,00	11.830,09	14.170,49
di cui trasf. Stato							0,00
di cui trasf. Regione							0,00
Titolo III	110,00	860,90	1.637,40	351,10	16.463,70	46.285,93	65.709,03
di cui Tia							0,00
di cui Fitti Attivi							0,00
di cui sanzioni CdS							0,00
Tot. Parte corrente	110,00	860,90	1.687,80	351,10	16.753,70	58.116,02	79.879,52
Titolo IV	248.024,59	122.029,72			50.000,00		420.054,31
di cui trasf. Stato							0,00
di cui trasf. Regione							0,00
Titolo V							0,00
Tot. Parte capitale	248.024,59	122.029,72	0,00	0,00	50.000,00	0,00	420.054,31
Titolo VI	2.000,00					370,80	2.370,80
Totale Attivi	250.134,59	122.890,62	1.687,80	351,10	68.753,70	58.486,82	502.304,63
PASSIVI							
Titolo I		4.051,27	2.517,58	2.998,11	23.057,47	232.557,14	265.181,57
Titolo II	221.668,34	63.852,22		28.000,00	60.130,45	100.611,92	474.262,98
Titolo III							0,00
Titolo IV	300,00		250,00		57,60		607,60
Totale Passivi	221.968,34	67.903,49	2.767,58	30.998,11	83.245,52	333.169,06	740.052,10

In sede di riaccertamento sono stati confermati i residui provenienti da anni precedenti.

Sono stati riscossi nel corso del 2014 residui attivi per un importo pari a € 544.230 (55,09% di smaltimento). Restano ancora da riscuotere somme per trasferimenti di conto capitale per l'importo di € 420.054,31:

€ 50.000 residuo attivo 2008 trasferimento di capitale della Fondazione Cariplo per il recupero del piano seminterrato "ex granaio";

€ 320.054,31 residuo attivo 2009-2010 contributi straordinari Province di Lecco, Milano e Monza e Brianza per i lavori di recupero e riuso seminterrato "ex granaio".

Per i residui passivi si evidenzia una buona percentuale di smaltimento degli stessi (65,32%) dovuta ai pagamenti operati nel corso del 2014 in parte investimenti.

L'art.6, comma 17, del D.L. n.95/2012 (Decreto "spending review") prevede che gli enti locali iscrivono, a decorrere dall'esercizio finanziario 2012, nel bilancio di previsione un " Fondo svalutazione crediti" non inferiore al 25% dei residui attivi, di cui al Tit.I e III dell'entrata, aventi anzianità superiore a 5 anni.

Il Revisore prende atto che non è stato iscritto tale fondo in quanto è stata verificata la marginalità tali residui attivi.

Debiti fuori bilancio riconosciuti o segnalati dopo la chiusura dell'esercizio

Dopo la chiusura dell'esercizio ed entro la data di formazione dello schema di rendiconto non sono stati:

- a) riconosciuti e finanziati debiti fuori bilancio;
- b) segnalati debiti fuori bilancio in attesa di riconoscimento.

Tempestività pagamenti

Tempestività pagamenti

L'ente ha adottato misure ai sensi dell'art. 9 del Decreto Legge 1 luglio 2009, n. 78, convertito con modificazioni dalla L. 3 agosto 2009, n. 102, misure organizzative (procedure di spesa e di allocazione delle risorse) per garantire il tempestivo pagamento delle somme dovute per somministrazioni, forniture ed appalti.

Il risultato delle analisi è illustrato in un rapporto pubblicato che dovrà essere pubblicato sul sito internet dell'ente.

Comunicazione dei dati riferiti a fatture (o richieste equivalenti di pagamento). Art. 27 Decreto legge 24/04/2014 n. 66

Il comma 4 dell'art. 7bis del D.L. 35/2013 ha disposto a partire dal mese di luglio 2014, la comunicazione, entro il giorno 15 di ciascun mese, delle fatture per le quali sia stato superato il termine di scadenza senza che ne sia stato disposto il pagamento.

Il comma 5 ribadisce l'obbligo, già esistente, di rilevare tempestivamente sul sistema PCC (ossia, contestualmente all'emissione del mandato) di aver disposto il pagamento della fattura (fase di pagamento), al fine di evitare che un credito già pagato possa essere impropriamente utilizzato ai fini della certificazione del credito per il conseguente smobilizzo attraverso operazioni di anticipazione, cessione e/o compensazione.

L'organo di revisione ha verificato la corretta attuazione delle procedure di cui ai commi 4 e 5 dell'art. 7bis del D.L. 35/2013.

Parametri di riscontro della situazione di deficitarietà strutturale

L'ente nel rendiconto 2014, rispetta tutti i parametri di riscontro della situazione di deficitarietà strutturale pubblicati con decreto del Ministero dell'Interno del 18/02/2013, come da prospetto allegato al rendiconto.

Resa del conto degli agenti contabili

Che in attuazione dell'articoli 226 e 233 del Tuel i seguenti agenti contabili, hanno reso il conto della loro gestione, entro il 30 gennaio 2015, allegando i documenti di cui al secondo comma del citato art. 233:

Tesoriere	Banca Popolare di Milano
Economo	Sig.ra Saini Miriam



CONTO ECONOMICO

Nel conto economico della gestione sono rilevati i componenti positivi e negativi secondo criteri di competenza economica così sintetizzati:

	2014
A Proventi della gestione	1,024,274,11
B Costi della gestione	1.124.957,62
Risultato della gestione	-100.683,51
C Proventi ed oneri da aziende speciali partecipate	
Risultato della gestione operativa	-100.683,51
D Proventi (+) ed oneri (-) finanziari	-96,10
E Proventi (+) ed oneri (-) straordinari	-57,52
Risultato economico di esercizio	-100.837,13

Nella predisposizione del conto economico sono stati rispettati i principi di competenza economica ed in particolare i criteri di valutazione e classificazione indicati nei punti da 69 a 103, del nuovo principio contabile n. 3.

L'organo di revisione, come indicato al punto 7 del nuovo principio contabile n. 3, ritiene che l'equilibrio economico sia un obiettivo essenziale ai fini della funzionalità dell'ente. La tendenza al pareggio economico della gestione ordinaria deve essere pertanto considerata un obiettivo da perseguire.

Le quote di ammortamento sono state determinate sulla base dei coefficienti previsti dall'art. 229, comma 7, del TUEL e dal punto 92 del principio contabile n. 3. Le quote d'ammortamento sono rilevate nel registro dei beni ammortizzabili;



CONTO DEL PATRIMONIO

Nel conto del patrimonio sono rilevati gli elementi dell'attivo e del passivo, nonché le variazioni che gli elementi patrimoniali hanno subito per effetto della gestione.

I valori patrimoniali al 31/12/2014 e le variazioni rispetto all' anno precedente sono così riassunti:

Attivo	31/12/2013	Variazioni da conto finanziario	Variazioni da altre cause	31/12/2014
Immobilizzazioni immateriali	2.101,20		-1.060,60	1.040,60
Immobilizzazioni materiali	6.627.308,82	495.728,76	-257.978,92	6.865.058,66
Immobilizzazioni finanziarie				0,00
Totale immobilizzazioni	-6.629.410,02	495.728,76	-259.039,52	6.866.099,28
Rimanenze				0,00
Crediti	1.028.865,81	-485.878,20	1.944,07	544.931,68
Altre attività finanziarie				0,00
Disponibilità liquide	151.892,13	162.985,53		314.877,66
Totale attivo circolante	1.180.757,94	-322.892,67	1.944,07	859.809,34
Ratei e risconti	6.479,77		5.782,90	12.262,67
Totale dell'attivo	7.816.647,73	172.836,09	-251.312,55	7.738.171,27
<i>Conti d'ordine</i>	<i>797.590,37</i>	<i>-323.327,44</i>		<i>474.262,93</i>
Passivo				
Patrimonio netto	6.704.745,73	134.272,32	-235.109,45	6.603.908,60
Conferimenti	830.938,73		-16.060,62	814.878,11
Debiti di finanziamento	63.537,21	-9.941,82		53.595,39
Debiti di funzionamento	202.320,65	63.003,40	-142,48	265.181,57
Debiti per anticipazione di cassa				0,00
Altri debiti	15.105,41	-14.497,81		607,60
Totale debiti	280.963,27	38.563,77	-142,48	319.384,56
Ratei e risconti				0,00
Totale del passivo	7.816.647,73	172.836,09	-251.312,55	7.738.171,27
<i>Conti d'ordine</i>	<i>797.590,37</i>	<i>-323.327,44</i>		<i>474.262,93</i>

A. Immobilizzazioni

Le immobilizzazioni iscritte nel conto del patrimonio sono state valutate in base ai criteri indicati nell'art. 230 del TUEL e nei punti da 104 a 140 del nuovo principio contabile n. 3. I valori iscritti trovano corrispondenza con quanto riportato nell'inventario e nelle scritture contabili.

L'ente si è dotato di idonee procedure contabili per la compilazione e la tenuta dell'inventario: esistono rilevazioni sistematiche ed aggiornate sullo stato della effettiva consistenza del patrimonio dell'ente.

Negli inventari e tra le immobilizzazioni sono correttamente rilevati i costi da capitalizzare e cioè tutti i costi sostenuti, inclusi tra le spese correnti, per la produzione in economia di beni da porre dal punto di vista economico a carico di più esercizi.

Nella colonna "variazioni in aumento da conto finanziario" della voce immobilizzazioni sono rilevate le somme pagate (competenza + residui) nel Titolo II della spesa, escluse le somme rilevate nell'intervento 7 (trasferimenti di capitale).

B II Crediti

E' stata verificata la corrispondenza tra il saldo patrimoniale al 31.12.2014 con il totale dei residui attivi risultanti dal conto del bilancio al netto dei depositi cauzionali.

B IV Disponibilità liquide

E' stata verificata la corrispondenza del saldo patrimoniale al 31.12.2014 delle disponibilità liquide con il saldo contabile e con le risultanze del conto del tesoriere.

PASSIVO

A. Patrimonio netto

La variazione del netto patrimoniale trova corrispondenza con il risultato economico dell'esercizio.

B. Conferimenti

I conferimenti iscritti nel passivo concernono contributi in conto capitale (titolo IV delle entrate) finalizzati al finanziamento di immobilizzazioni iscritte nell'attivo. La rilevazione di tali contributi è stata effettuata con il metodo dei ricavi differiti imputando a conto economico nella voce A5 quota parte di contributi correlata alla quota di ammortamento dei beni oggetto di finanziamento.

C. I. Debiti di finanziamento

Per tali debiti è stata verificata la corrispondenza tra:

- le variazioni in diminuzione e l'importo delle quote capitali dei prestiti rimborsate riportato nel titolo III della spesa.

C.II Debiti di funzionamento

Il valore patrimoniale al 31/12/2014 corrisponde al totale dei residui passivi del titolo I della spesa al netto dei costi di esercizi futuri rilevati nei conti d'ordine.

C.V Debiti per somme anticipate da terzi

Il saldo patrimoniale al 31/12/2014 corrisponde al totale dei residui passivi del titolo IV della spesa.

Ratei e risconti

Le somme iscritte corrispondono a quelle rilevate nel prospetto di conciliazione.

Conti d'ordine per opere da realizzare

L'importo degli "impegni per opere da realizzare" al 31.12.2014 corrisponde ai residui passivi del Titolo II della spesa con esclusione delle spese di cui agli interventi n. 7, 8, 9 e 10.

L'importo dei costi per esercizi futuri corrisponde al saldo delle rettifiche apportate agli impegni di parte corrente nel prospetto di conciliazione.

RELAZIONE DEL CDA AL RENDICONTO

L'organo di revisione attesta che la relazione predisposta dal Consiglio di Amministrazione è stata redatta conformemente a quanto previsto dall'articolo 231 del TUEL ed esprime le valutazioni di efficacia dell'azione condotta sulla base dei risultati conseguiti in rapporto ai programmi ed ai costi sostenuti.

CONSIDERAZIONI/RILIEVI

Preso atto della verifica dei residui effettuata in sede di riaccertamento ordinario al 31.12.2014, il Revisore invita gli amministratori e i dirigenti a continuare nell'attività di monitoraggio dei residui attivi e passivi, anche in considerazione dell'attività di riaccertamento straordinario dei residui che si renderà necessaria al fine dell'armonizzazione del nuovo sistema contabile.

CONCLUSIONI

Tenuto conto di tutto quanto esposto, rilevato e proposto si attesta la corrispondenza del rendiconto alle risultanze della gestione e si esprime parere favorevole per l'approvazione del rendiconto dell'esercizio finanziario 2014.

Monticello Brianza, 07/05/2015

L'ORGANO DI REVISIONE

[Firma]
DOTT.SSA SILVIA OTTONE